

EJECUCIÓN PRESUPUESTARIA DE LA ADMINISTRACIÓN PÚBLICA NACIONAL *NOVIEMBRE 2023*



- Destacados de prensa
- Ejecución presupuestaria
- Inversión de capital
- Programas sociales
- Subsidios energéticos
- Partidas con perspectiva de género (PPG)
- Provincias
- Inciso y clasificador económico



EJECUCIÓN PRESUPUESTARIA DE LA APN A NOVIEMBRE 2023

INFORME ECONÓMICO MENSUAL | DICIEMBRE 2023

Destacados de Prensa

Accedé al tablero interactivo en [este link](#)

El gasto de la APN se incrementó un 171% i.a. en octubre, nuevamente por encima de la inflación estimada en 160%.

Los servicios de deuda pública lideran el crecimiento en el gasto, con un 187% en el acumulado anual

Los subsidios energéticos continúan reduciéndose 1% i.a. en términos nominales gracias a la mejora en los costos de generación eléctrica y las menores importaciones aunque puede haber deuda acumulada en las empresas públicas.

Para suscripciones escribir a infoceso@gmail.com

El % de ejecución corresponde a la relación devengado / vigente. Todo está expresado en millones de pesos.

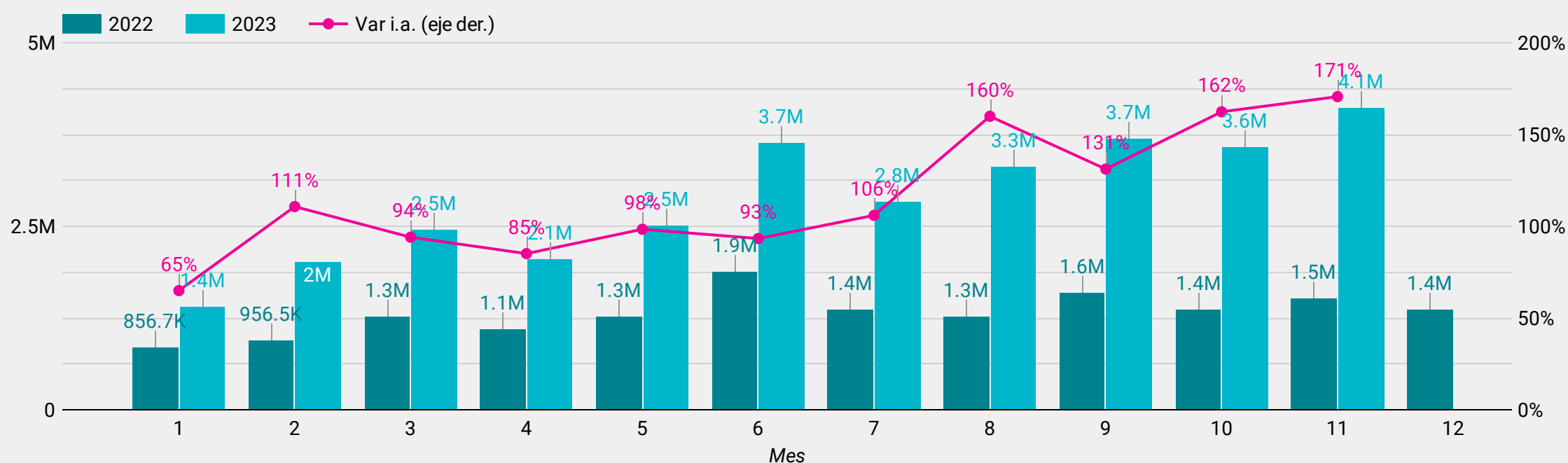

En noviembre, el gasto devengado fue de \$4.116.745 M, con un crecimiento nominal del 171% i.a. Con esto, vuelve a ubicarse por encima de la inflación, estimada en el 160% anual.

Finalidad	Nov. 22	Nov. 23	Var i.a.	Acum. 2022	Acum. 2023	Var i.a.
SERVICIOS SOCIALES	1,021,124	2,543,183	149%	9,588,602	20,510,193	114%
SERVICIOS ECONOMICOS	252,567	563,954	123%	2,471,183	4,902,388	98%
DEUDA PUBLICA	88,651	549,768	520%	1,076,435	3,089,518	187%
ADMINISTRACION GUBERNAMENTAL	86,823	286,428	230%	778,410	1,820,035	134%
SERVICIOS DE DEFENSA Y SEGURIDAD	72,074	173,412	141%	592,226	1,378,378	133%
Grand total	1,521,240	4,116,745	171%	14,506,855	31,700,512	119%

1 - 5 / 5 < >

La finalidad que más se incrementó fueron los gastos de Deuda Pública (+520%). Esta finalidad también es la que más se incrementó en el acumulado anual (+187%). Los Servicios Sociales se incrementaron a menor ritmo que la inflación (149% i.a.)

Jurisdicción	Gasto Devengado	Crédito Vigente	Ejecución 2023
1. Poder Judicial de la Nación	417,916	434,579	96.2%
2. Ministerio Público	162,511	174,035	93.4%
3. Ministerio de Ciencia, Tecnología e Innovación	267,614	294,516	90.9%
4. Ministerio de Transporte	551,550	609,861	90.4%
5. Ministerio de Educación	2,028,364	2,290,402	88.6%
6. Ministerio de Seguridad	1,444,703	1,647,773	87.7%
7. Ministerio de Defensa	1,145,357	1,330,108	86.1%
8. Ministerio de las Mujeres, Géneros y Diversidad	69,475	81,061	85.7%
Grand total	31,700,512	38,198,869	83.0%

1 - 25 / 25 < >

El nivel de ejecución alcanzó el 83%, liderados por el Poder Judicial (96,2%), el Ministerio Público (93,4%) y el Ministerio de Ciencia, Tecnología e Innovación Productiva (90,9%).

Última actualización de datos
02 de Diciembre de 2023

Última actualización de textos
04 de Diciembre de 2023

**El presupuesto asignado a la inversión de capital totaliza \$3.033.573 M, un 7,9% del total.
La ejecución de la inversión ascendió al 77%**

Clasificador	Devengado ▾	Vigente	Ejecutado
1. A las empresas públicas no financieras	742,972	928,857	80%
2. A los fondos fiduciarios y otros entes del Sector Público N...	345,358	438,749	79%
3. Construcciones del dominio público	311,137	370,092	84%
4. A la Administración Pública Provincial	286,755	350,683	82%
5. Maquinaria y equipo	201,247	303,864	66%
6. A la Administración Pública Municipal	149,227	183,182	81%
7. Construcciones del dominio privado	60,304	100,984	60%
Grand total	2,350,935	3,033,573	77%

1 - 30 / 30 < >

En el mes de noviembre, la inversión de capital ascendió a \$345.288 M (+211% i.a.), por tercer mes consecutivo superando a la inflación

Inversión de Capital por mes

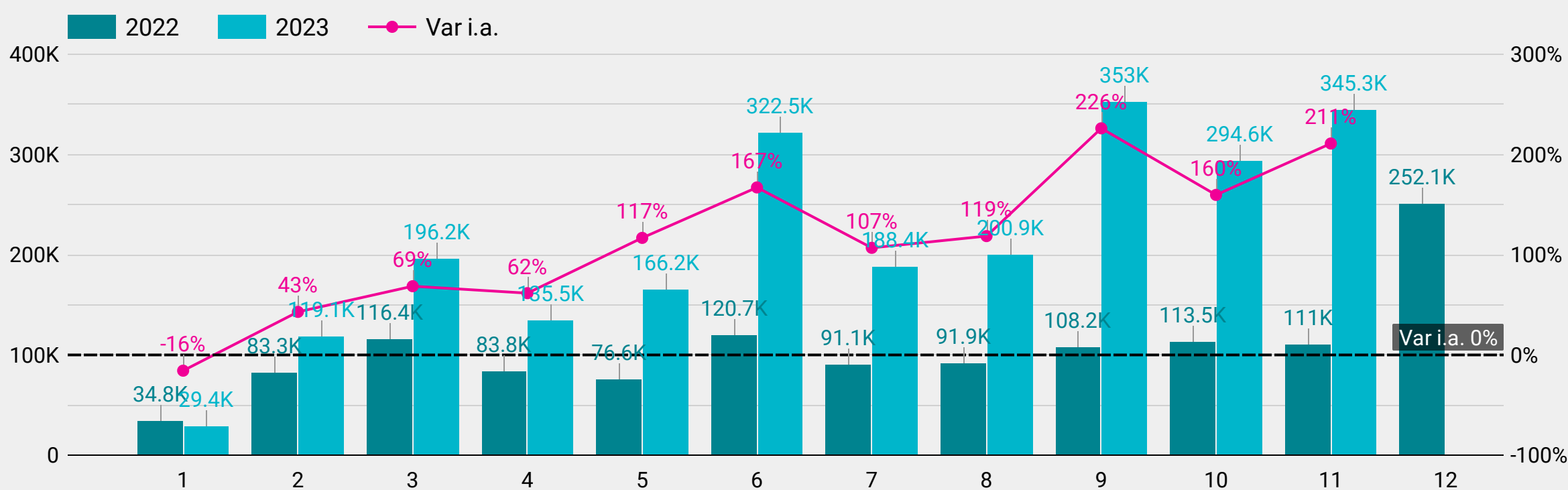

Mes ▾	Devengado 2022	Devengado 2023	Var. i.a.
1	34,825	29,353	-16%
2	83,319	119,107	43%
3	116,376	196,181	69%
4	83,798	135,452	62%
5	76,646	166,169	117%
6	120,722	322,498	167%
7	91,056	188,365	107%
8	91,920	200,920	119%
9	108,238	352,993	226%
10	113,453	294,608	160%
11	111,036	345,288	211%
Grand t...	1,283,490	2,350,935	83%

1 - 12 / 12 < >

La ejecución de la función "Promoción y Asistencia Social" se incrementó fuertemente, al 190% i.a. en noviembre. Además de la actualización de los programas sociales, se reforzaron los desembolsos para comedores comunitarios. Además, incide el efecto base de un bajo gasto a fines de 2022.

Promoción y Asistencia Social

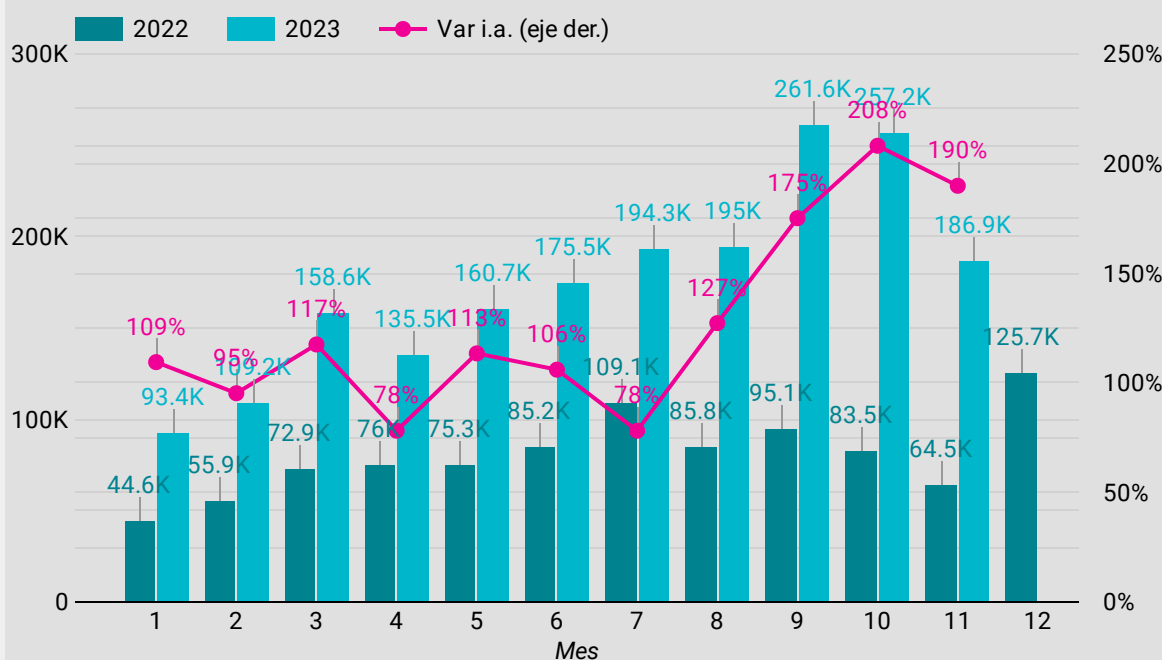

Programa	Vigente
1. Acciones de Pg Nac de Inclusion Socio-Prod...	998,804
2. Politicas Alimentarias	842,940
3. Abordaje Territorial	108,602
4. Asistencia Financiera a Empresas Publicas y...	98,000
5. Formulacion de Politicas contra la Violencia ...	75,357
6. Actividades Centrales	45,707
7. Integracion Socio Urbana	36,271
8. Acciones de Abordaje Integral Comunitaria	19,466
9. Atencion y Acompañamiento a Personas co...	15,940
Grand total	2,363,214

Devengado
1,927,718

Vigente
2,363,214

Ejecutado
82%

1 - 46 / 46

Políticas Alimentarias

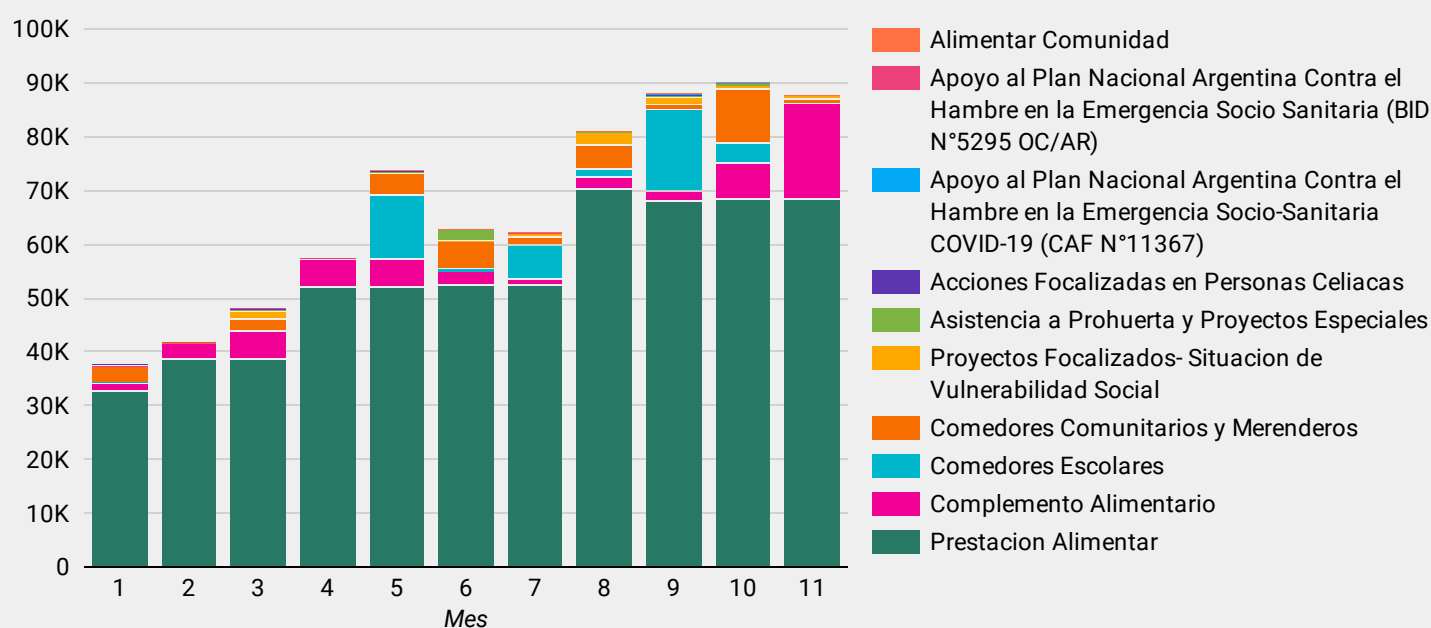

Devengado
730,828

Vigente
842,940

Ejecutado
87%

Tarjeta Alimentar

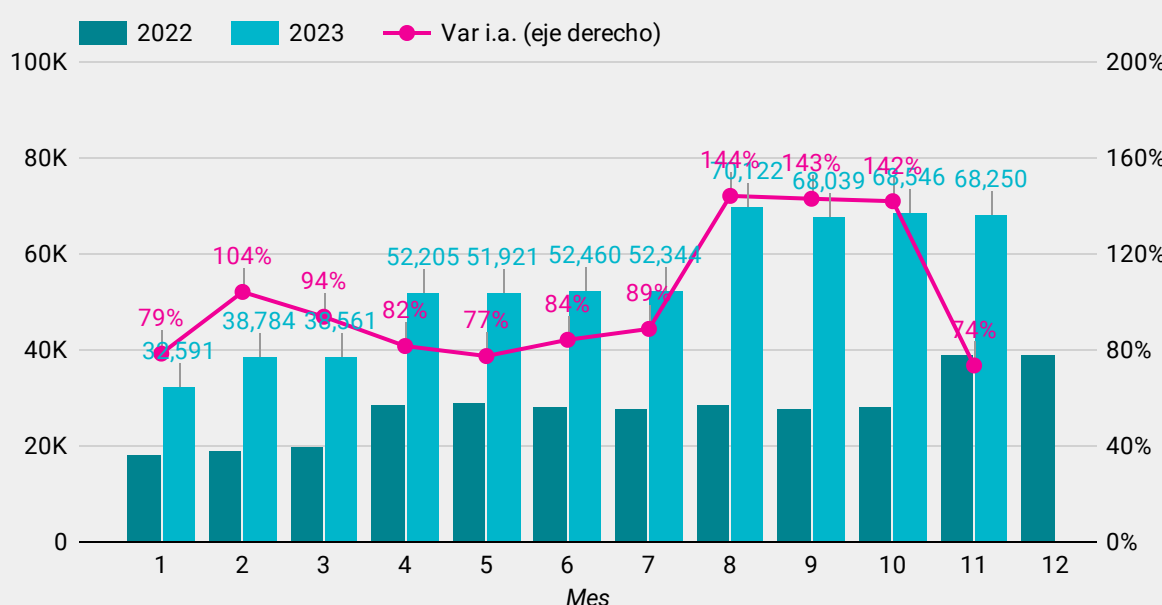

Potenciar Trabajo

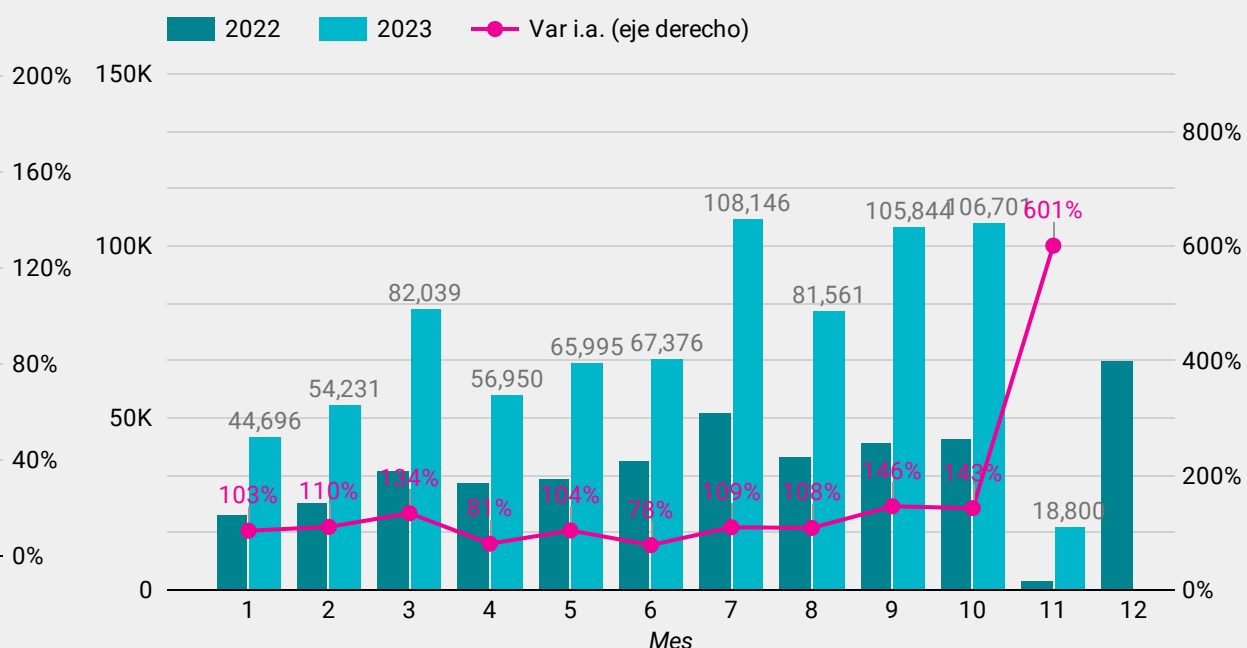

Los recursos destinados al programa Tarjeta Alimentar se incrementaron un 142% i.a. luego de la actualización de su monto, en línea con la inflación.

Por intervenciones judiciales, se vio afectada la ejecución de Potenciar Trabajo en 2022. Este año, nuevamente se registra una demora en el pago de este programa.

Los subsidios energéticos totalizaron \$125.376 en noviembre y la ejecución ya asciende al 87,5%. Esto implica incluso una reducción nominal del 1% respecto al mismo mes de 2022.

Detalle	Crédito Vigente...	% del Total	Devengado	% del Total	Ejecución
1. Compañía Administradora del Mercado Mayorista Eléctrico	1,430,456	84.2%	1,392,793	86.5%	97.4%
2. Plan Gas IV – Gas.AR (Decreto 892/2020)	147,442	8.7%	124,162	7.7%	84.2%
3. Fondo Fiduciario para Subsidios a Consumos Residenciales de Gas Licuado de Petróleo (Ley...	87,765	5.2%	74,859	4.7%	85.3%
4. Productores de Gas Propano - Decreto 934/2003	17,668	1.0%	7,375	0.5%	41.7%
5. Asistencia Económica Transitoria a las Empresas Productoras, Fraccionadoras y Distribuido...	10,457	0.6%	6,674	0.4%	63.8%
6. Empresas Distribuidoras de Gas - Res 508/2017	5,290	0.3%	3,543	0.2%	67.0%
7. Asistencia Económica Transitoria a Subdistribuidoras de Gas (Resolución ME N° 507/2021)	35	+0.0%	35	+0.0%	100.0%
Grand total	1,699,113	100.0%	1,609,441	100.0%	94.7%

1 - 7 / 7 < >

Desde junio, se reanudaron transferencias al Fideicomiso del Programa Hogar (Garrafa Social). Un 84% de los subsidios corresponden a CAMMESA que utilizó un 85,5% del presupuesto disponible.

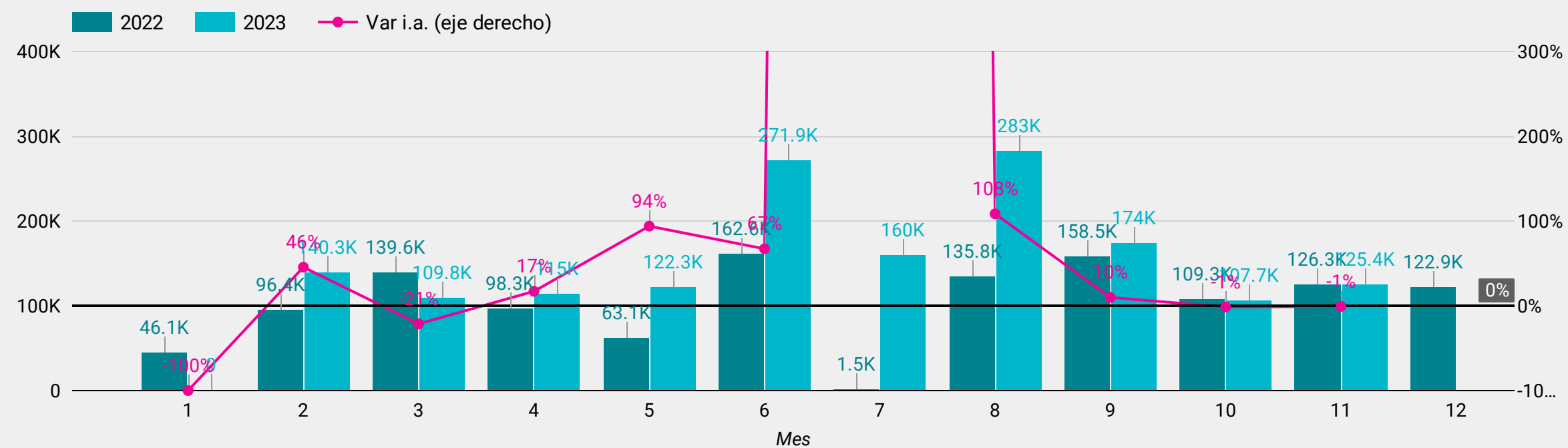

Gastos devengados durante el último mes por la Secretaría de Energía

Detalle	Devengado
1. Compañía Administradora del Mercado Mayorista Eléctrico	84,739
2. Energía Argentina S.A.	58,236
3. Plan Gas IV – Gas.AR (Decreto 892/2020)	24,276
4. Fondo Fiduciario para Subsidios a Consumos Residenciales de Gas Licuado de Petróleo (Ley 26.020)	14,813
5. Construcciones en bienes de dominio privado	7,449
6. Administración Central Provincial	2,504
7. Asistencia Económica Transitoria a las Empresas Productoras, Fraccionadoras y Distribuidoras de Glp	1,548
8. Contribuciones patronales	1,075
9. Retribución del cargo	374
10. Comisión Técnica Mixta Salto Grande	258
11. Herramientas y repuestos mayores	243
12. Contratos especiales	230
13. Transferencias a empresas públicas no financieras municipales para financiar gastos corrientes	222
14. Retribuciones que no hacen al cargo	217
15. Empresa Neuquina de Servicios de Ingeniería (ENSI)	211
Grand total	197,772

1 - 100 / 113 < >

El 16,7% de las partidas presupuestadas están identificadas por tener un impacto positivo en la reducción de brechas de género, mayor proporción que el 15,5% del 2022.

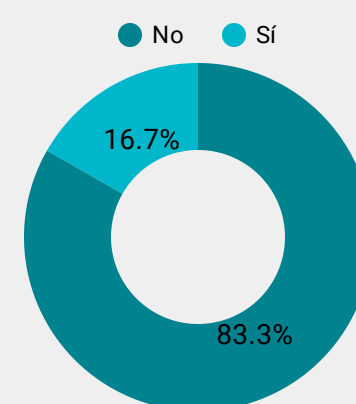

	Jurisdicciones	Crédito Vigente	Crédito Vigente	Devengado ▾	Ejecutado
1.	Ministerio de Trabajo, Empleo y Seguridad Social	4,697,125	81%	3,836,960	82%
2.	Ministerio de Desarrollo Social	998,341	17%	792,776	79%
3.	Ministerio de las Mujeres, Géneros y Diversidad	78,725	1%	68,104	87%
4.	Ministerio de Salud	13,486	+0%	8,621	64%
5.	Ministerio de Cultura	2,184	+0%	1,995	91%
6.	Ministerio de Justicia y Derechos Humanos	2,175	+0%	1,814	83%
7.	Ministerio de Seguridad	416	+0%	357	86%
8.	Ministerio de Educación	300	+0%	265	88%
9.	Ministerio de Ciencia, Tecnología e Innovación	4	+0%	74	1,706%
10.	Ministerio de Economía	131	+0%	51	39%
	Grand total	5,792,990	100%	4,711,079	81%

1 - 13 / 13 < >

El presupuesto con etiqueta PPG está concentrado en la ANSES, seguido por el Ministerio de Desarrollo Social.

Hay 13 jurisdicciones con alguna partida etiquetada como PPG. Las que aún no han identificado partidas son: Jefatura de Gabinete de Ministros, Ministerio de Ambiente y Desarrollo Sostenible, Ministerio de Desarrollo Territorial y Hábitat, Ministerio de Turismo y Deportes, Ministerio del Interior, Ministerio Público, Poder Judicial de la Nación y Poder Legislativo Nacional.

	Actividad	Crédito Vigente	Devengado ▾	Ejecutado
1.	Prestaciones Previsionales por Moratoria Previsional (PPG)	3,714,788	3,019,158	81%
2.	Acciones del Programa Nacional de Inclusion Socio-Productiva y Desarrollo Local - Potenciar Trabajo (PPG)	975,770	759,243	78%
3.	Asignacion Universal para Proteccion Social (PPG) (NNA) (DIS)	737,360	613,377	83%
4.	Pensiones no Contributivas Madres de 7 o mas Hijos (PPG)	244,977	204,425	83%
5.	Acciones vinculadas con el Programa ACOMPAÑAR (PPG)	68,803	60,202	87%
6.	Monotributo Social (Efectores 50%) (PPG)	10,832	15,991	148%
7.	Monotributo Social - Potenciar Trabajo (Efectores 100%) (PPG)	9,629	15,786	164%
8.	Desarrollo de la Salud Sexual y la Procreacion Responsable (PPG) (NNA)	5,687	3,713	65%
9.	Direccion y Conduccion (PPG)	4,637	3,659	79%
10.	Acciones en Salud Perinatal (PPG) (NNA)	3,829	2,056	54%
	Grand total	5,792,990	4,711,079	81%

1 - 47 / 47 < >

Hay 47 actividades identificadas como PPG por un total de \$5.792.990 M asignados. En noviembre, la ejecución alcanzó \$4.711.079 M (81%).

Actividad	Crédito Vigente ▾	% del Total	Gasto Devengado	% del Total	Ejecutado
1. Aportes del Tesoro Nacional (ATN)	54,196	61.7%	50,661	63.5%	93.5%
2. Desarrollo Federal de Infraestructura Regional (CAF 11.191)	11,848	13.5%	11,670	14.6%	98.5%
3. Fortalecimiento de la Gestion Provincial II (BID N°4753/OC-AR)	7,679	8.7%	5,830	7.3%	75.9%
4. Fortalecimiento de la Gestion Provincial (BID 3835/OC-AR)	6,417	7.3%	5,129	6.4%	79.9%
5. Fortalecimiento Infraestructura Regional de Transporte (BID 4...	5,587	6.4%	4,931	6.2%	88.3%
6. Fortalecimiento de la Gestion Provincial II (Prestamo Bilateral ...	1,336	1.5%	967	1.2%	72.4%
7. Conduccion y Administracion	427	0.5%	353	0.4%	82.6%
8. Desarrollo de Politicas Regionales	180	0.2%	151	0.2%	83.9%
9. Relaciones con Provincias	169	0.2%	138	0.2%	81.7%
10. Politicas para el Desarrollo con Equidad Federal	25	+0.0%	2	+0.0%	8.6%
Grand total	87,876	100.0%	79,833	100.0%	90.8%

1 - 13 / 13 < >

Programa de Fortalecimiento Fiscal a la PBA

Este fondo surge de la reversión de la coparticipación excedente que se le otorgó a CABA mediante el Decreto 194/16

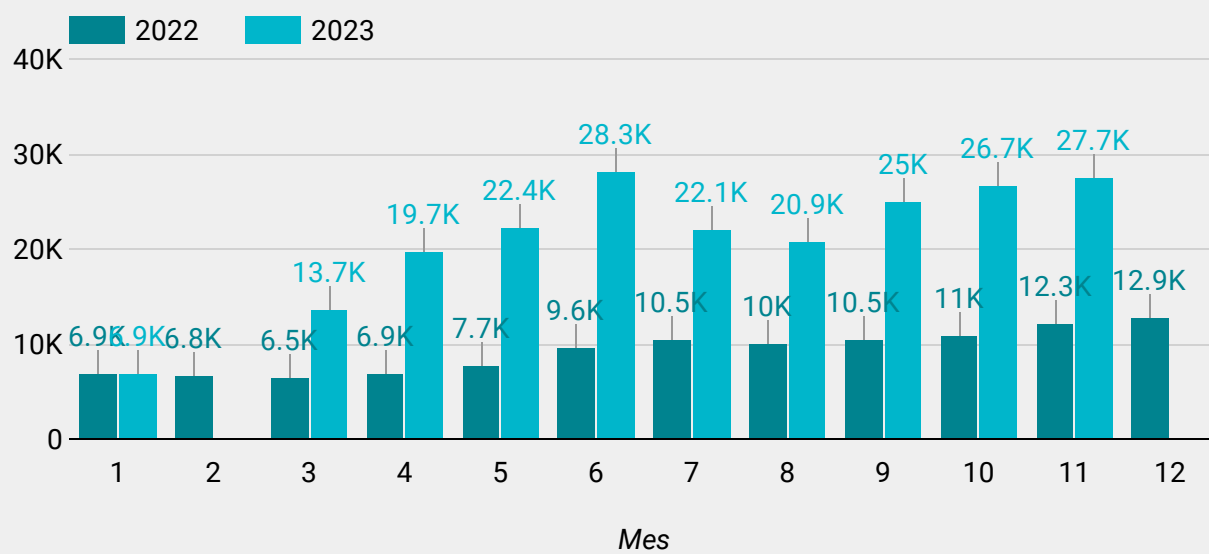

Destino de las transferencias (ATNs)

Provincia	ATNs ▾	% del Total
1. Provincia de Buenos Aires	11,931	23.6%
2. Provincia del Chaco	3,295	6.5%
3. Provincia de Tucumán	2,850	5.6%
4. Provincia de Santiago del Estero	2,700	5.3%
5. Provincia de Formosa	2,548	5.0%
6. Provincia de La Rioja	2,510	5.0%
7. Provincia de Santa Fe	2,370	4.7%
8. Provincia de Córdoba	2,350	4.6%
9. Provincia de Mendoza	2,300	4.5%
Grand total	50,661	100.0%

1 - 22 / 22 < >

Subsidios al transporte automotor

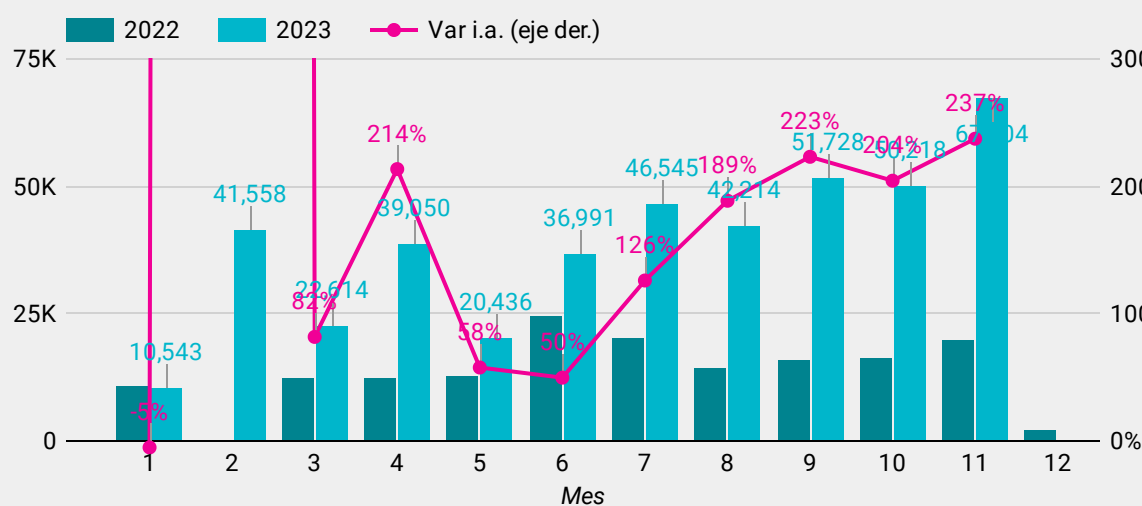

Transferencias a las provincias (ATNs)

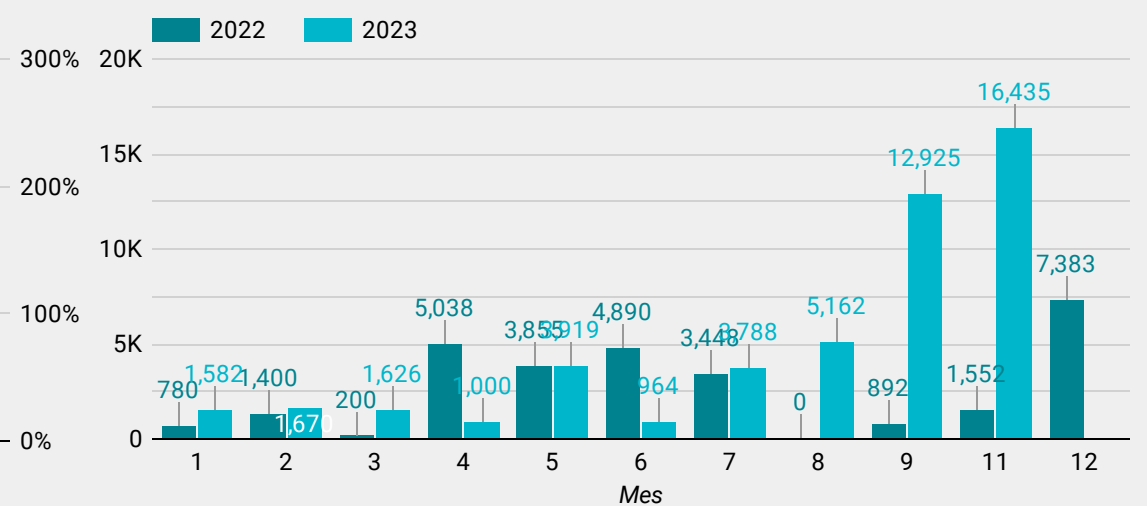

El Tesoro giró \$16.435 M vía ATNs durante noviembre, el mes de mayores transferencias luego de que en octubre no se hayan registrado ATNs.

La reducción del gasto de la APN registrada los últimos meses se concentra sobre todo en menores gastos por Transferencias (+95% i.a.). Los gastos en personal crecen por encima del promedio (125% i.a.)

Gastos acumulados 2023 vs 2022

Inciso	2022	2023 ▾	Var ...
1. Transferencias	11,265,352	23,718,748	111%
2. Gastos en personal	1,405,733	3,397,946	142%
3. Servicio de la deuda y disminución de otro...	1,076,435	3,069,684	185%
4. Bienes de uso	290,380	611,469	111%
5. Servicios no personales	220,314	538,963	145%
6. Bienes de consumo	157,839	282,719	79%
7. Incremento de activos financieros	87,690	49,549	-43%
Grand total	14,503,743	31,669,105	118%

1 - 8 / 8 < >

Clasificador	2022	2023 ▾	Var i.a.
1. Prestaciones de la seguridad social	5,296,296	10,670,727	101%
2. A unidades familiares	2,167,420	4,891,731	126%
3. Sueldos y salarios	1,122,037	2,710,833	142%
4. A las empresas públicas no financieras	717,200	2,086,506	191%
5. Intereses por deuda	806,586	1,749,878	117%
6. A empresas privadas	1,102,183	1,593,097	45%
7. A los Gobiernos Provinciales	638,034	1,478,571	132%
8. A Fondos Fiduciarios y otros Entes del SPNnF	671,006	1,317,290	96%
9. Intereses por préstamos	242,073	1,244,841	414%
10. A las universidades nacionales	461,830	1,153,279	150%
11. Servicios no personales	242,356	579,317	139%
12. Contribuciones patronales	238,671	573,259	140%
13. Construcciones del dominio público	156,371	311,137	99%
14. Bienes de consumo	157,839	282,719	79%
15. A instituciones privadas sin fines de lucro	75,512	225,707	199%
Grand total	14,503,743	31,669,105	118%

1 - 45 / 45 < >

Gasto acumulado en el año:
Los servicios de la deuda se incrementan un 185%. Los gastos en personal aumentan un 142%.

Último mes: Las prestaciones de la seguridad social (36,3% del gasto total, sin incluir los bonos) se incrementaron un 109% respecto del mismo mes del año pasado

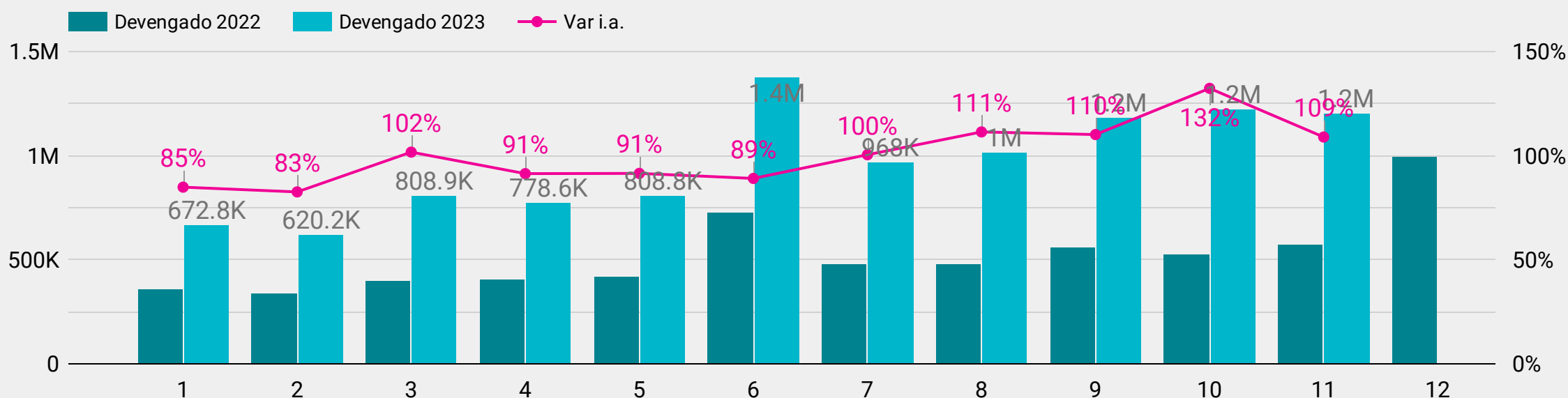

Último mes: Gastos en Personal se incrementaron un 171% i.a.

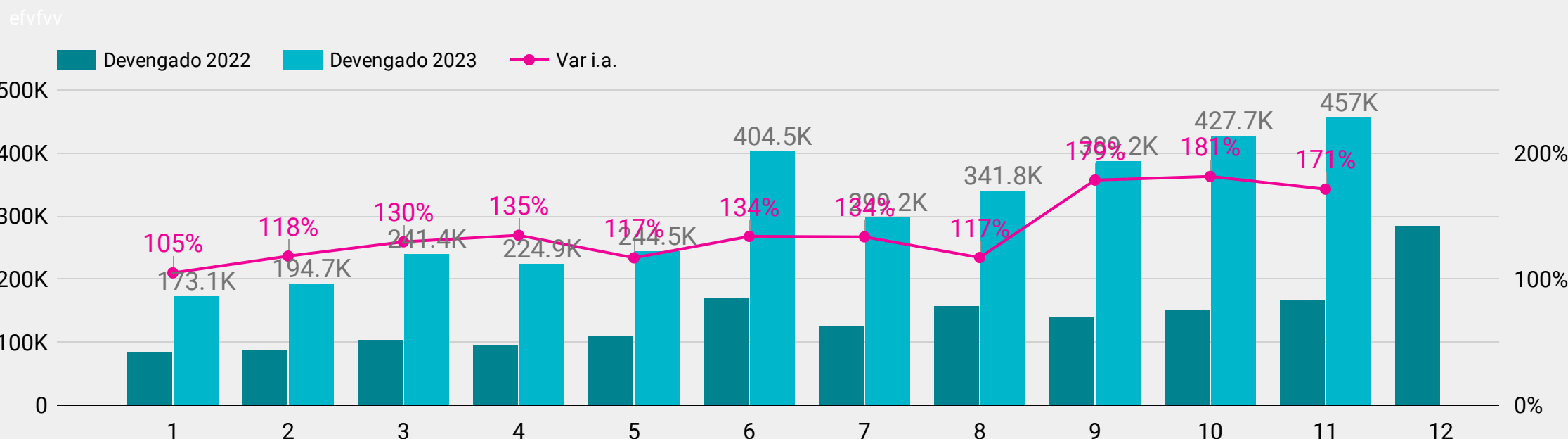

INFORME ECONÓMICO MENSUAL

DICIEMBRE 2023



Centro de Estudios Económicos y Sociales
Scalabrini Ortiz

PRESIDENTA
Lorena Putero

DIRECTOR
Andrés Asiain

INTEGRAN EL CESO:

Agustín Crivelli, Agustín Pineau, Aldana Montano, Alejo Muratti, Augusto Prato, Cecilia Olivera, Cecilia Wilhelm, Cristián Berardi, Eric Delgado, Estefanía Manau, Fabio Agueci, Fabio Carboni, Facundo Pesce, Federico Zirulnik, Felipe Etcheverry, Gaspar Herrero, Lisandro Mondino, Lorena Putero, Mahuén Gallo, María Alejandra Martínez Fernández, María Belén Basile, María Celina Calore, María Laura Iribas, Maximiliano Uller, Miriam Juaiek, Nicolás Gutman, Nicolás Zeolla, Rodrigo López, Tomás Mariani Pavlin, Virginia Brunengo, Yamila Steg.