

INFORME MENSUAL - MARZO 2024

EJECUCIÓN PRESUPUESTARIA DE LA ADMINISTRACIÓN PÚBLICA NACIONAL

- * Destacados de prensa
- * Ejecución presupuestaria
- * Inversión de capital
- * Programas sociales
- * Subsidios energéticos
- * Partidas con perspectiva de género (PPG)
- * Provincias
- * Inciso y clasificador económico



www.ceso.com.ar
infoceso@gmail.com

Todo está expresado millones de pesos constantes de Febrero de 2024. La inflación considerada para Febrero es la que surge del REM: 18,2%

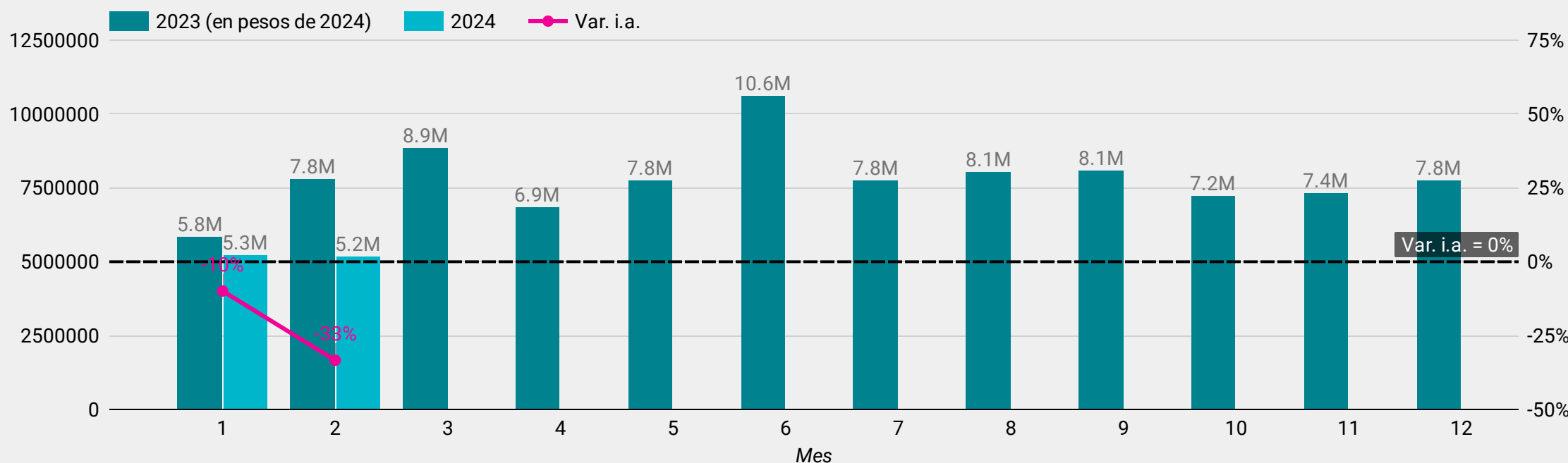

En febrero, el gasto devengado fue de \$5.212.777 M, con una contracción real del 33% respecto al mismo mes del año pasado, lo que implica un ajuste todavía mayor que el 10% de enero.

Finalidad	Feb. 2023	Feb. 2024	Var i.a.	Acum. 2023	Acum. 2024	Var. i.a.
SERVICIOS SOCIALES	4,431,444	3,052,561	-31%	8,932,973	5,686,741	-36%
SERVICIOS ECONOMICOS	1,494,134	525,812	-65%	1,652,729	660,052	-60%
DEUDA PUBLICA	1,317,971	1,142,497	-13%	1,973,485	2,491,995	26%
SERVICIOS DE DEFENSA Y SEGURIDAD	295,393	253,184	-14%	581,074	454,007	-22%
ADMINISTRACION GUBERNAMENTAL	284,714	238,724	-16%	531,432	377,105	-29%
Grand total	7,823,656	5,212,777	-33%	13,671,692	9,669,899	-29%

1 - 5 / 5 < >

La única finalidad que tiene un incremento en términos reales (por encima de la inflación) son los gastos destinados a la deuda pública (+26% en lo que va del año).

En magnitud, el mayor ajuste se da en Servicios Sociales (- 1.4 millones en febrero y -3.2 acumulados en el año) aunque en términos porcentuales, el mayor ajuste cae en los Servicios Económicos (subsidios) con una reducción del 60%.

Jurisdicción	Gasto Devengado	Crédito Vigente	Ejecución
1. Servicio de la Deuda Pública	2,491,949	4,487,858	56%
2. Poder Judicial de la Nación	158,698	530,348	30%
3. Ministerio Público	63,198	211,679	30%
4. Ministerio de Defensa	381,013	1,467,891	26%
5. Ministerio de Seguridad	513,284	1,991,069	26%
6. Ministerio de Relaciones Exteriores, Comercio Internacional y Culto	44,027	188,315	23%
Grand total	9,669,899	40,250,029	24%

1 - 16 / 16 < >

El nivel de ejecución alcanzó el 24% en sólo dos meses como consecuencia de no contar con presupuesto actualizado para el año 2024. La deuda ya utilizó el 56% del presupuesto de todo el año y el Poder Judicial el 30%.

Última actualización de datos
04 de Marzo

Última actualización de textos
05 de Marzo

El ajuste en Promoción y Asistencia Social se redujo: pasó de una contracción del 56% a una del 10% en febrero. En Políticas Alimentarias, el ajuste fue del 12% en febrero, concentrado en la reducción destinada a Comedores Comunitarios y Merenderos (-18% real en lo que va del año)

Promoción y Asistencia Social

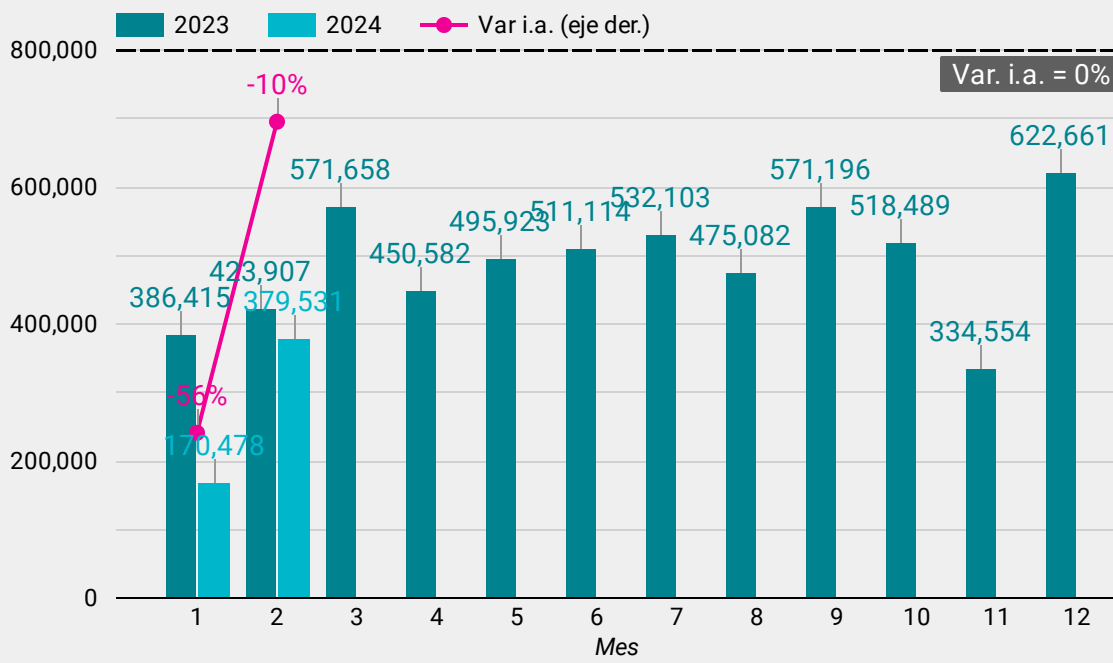

Programa	Vigente
1. Acciones de Pg Nac de I...	1,025,700
2. Políticas Alimentarias	875,640
3. Otras Asistencias Finan...	143,248
4. Asistencia Financiera a ...	102,866
5. Formulación de Políticas...	75,539
6. Abordaje Territorial	73,286
7. Actividades Centrales	52,222
8. Acciones de Abordaje In...	19,466
Grand total	2,504,782

Devengado
523,760

Vigente
2,504,782

Ejecutado
21%

1 - 47 / 47 < >

Políticas Alimentarias

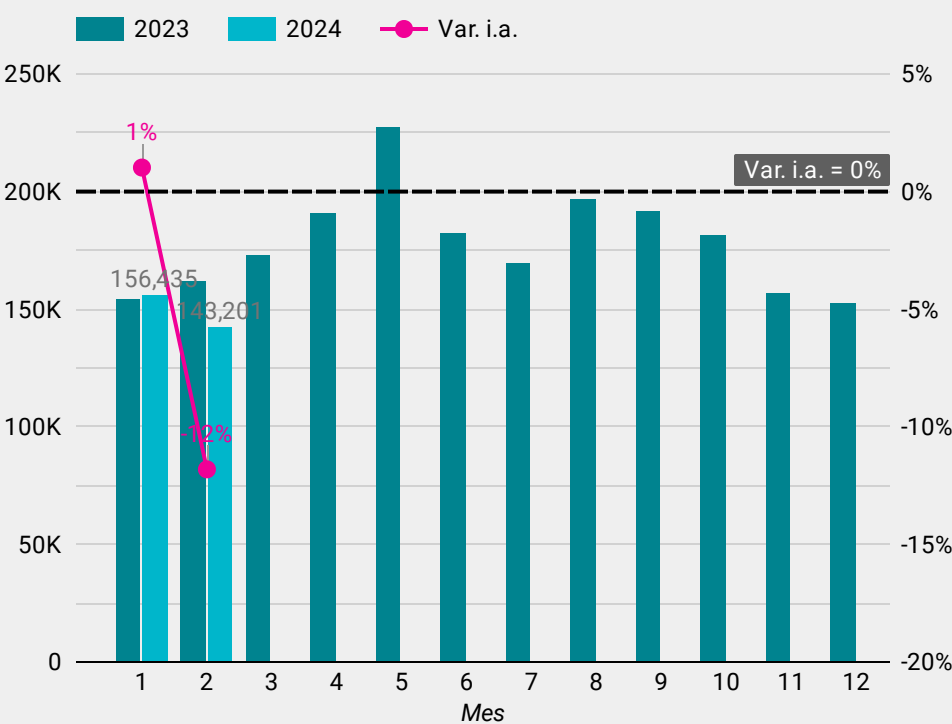

Detalle Políticas Alimentarias	Vigente...	Devengado	Ejecutado	Var. i.a.
1. Prestacion Alimentar	695,298	264,649	38%	-7%
2. Complemento Alimentario	86,411	7	0%	-100%
3. Comedores Escolares	47,803	0	0%	0%
4. Comedores Comunitarios y Merenderos	34,339	10,855	32%	-18%
5. Proyectos Focalizados- Situacion de Vulner...	7,548	0	0%	0%
6. Asistencia a Prohuerta y Proyectos Especia...	2,564	0	0%	-100%
7. Apoyo al Plan Nacional Argentina Contra el ...	833	0	0%	-100%
8. Acciones Focalizadas en Personas Celiacas	514	0	0%	0%
9. Apoyo al Plan Nacional Argentina Contra el ...	331	23	7%	-15%
Grand total	875,640	275,533	31%	-13%

1 - 9 / 9 < >

Tarjeta Alimentar

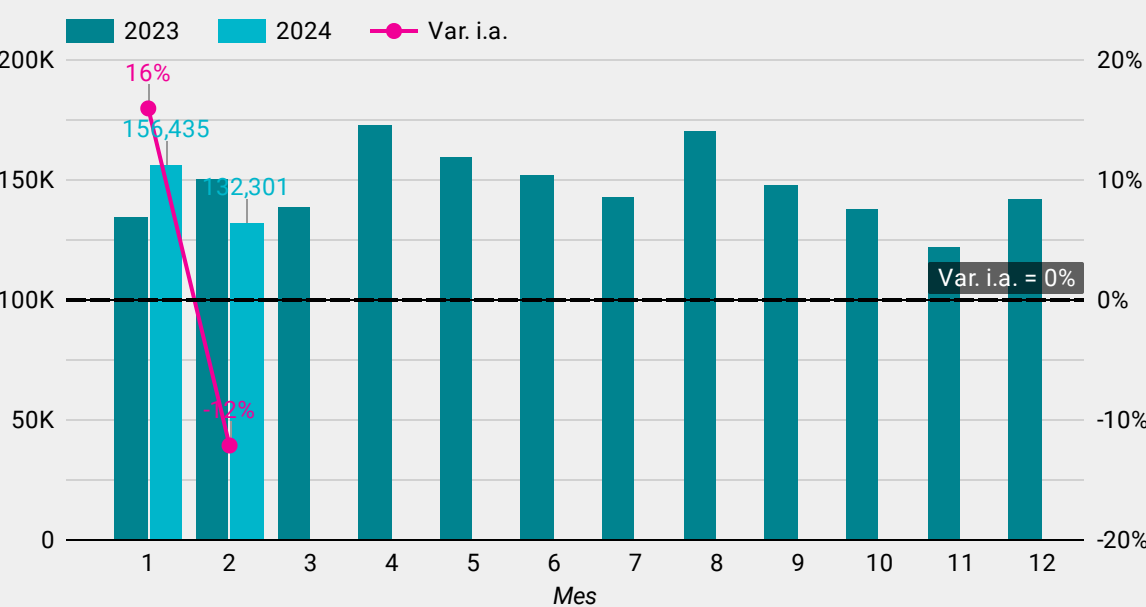

Potenciar Trabajo

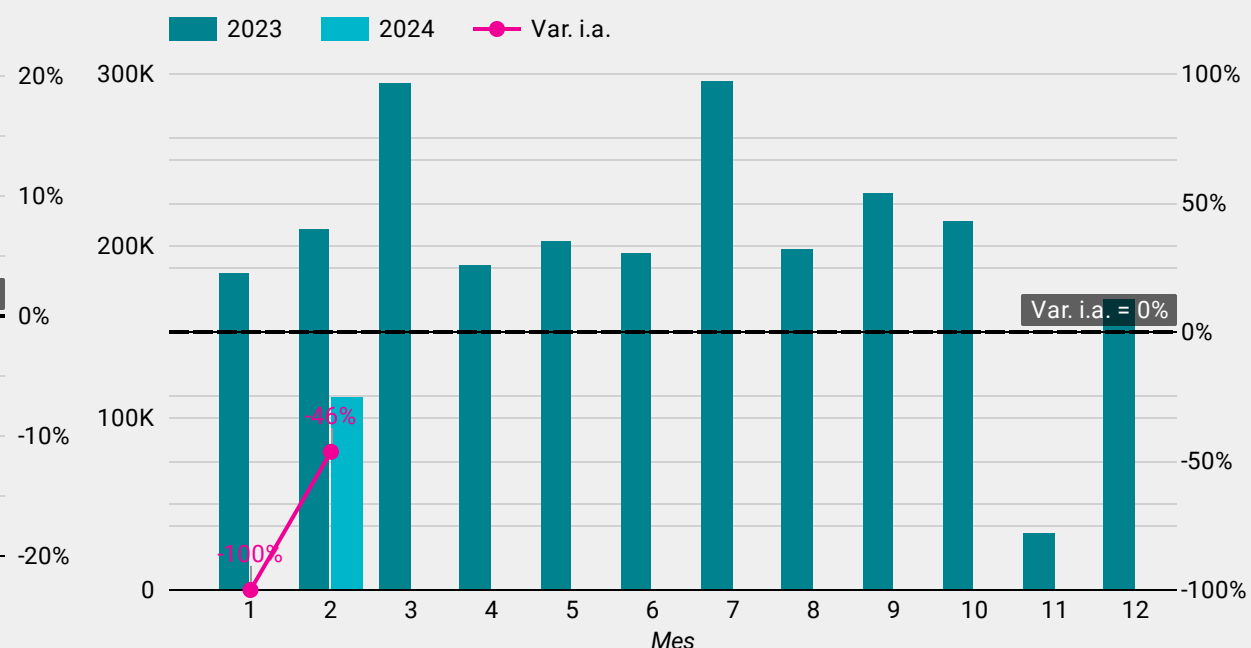

Los recursos destinados al programa Tarjeta Alimentar tuvieron un incremento del 16% i.a. en enero pero una caída del 12% i.a. en febrero

El Potenciar Trabajo no devengó gastos en enero y en febrero lo devengado registró una reducción del 46% i.a. respecto al mismo mes del año pasado

Los subsidios energéticos totalizaron \$146.986 en febrero, luego de no haber registrado devengamientos durante enero (algo habitual en este tipo de gastos)

Detalle	Crédito Vigent...	% del Total	Devengado	% del Total	Ejecución
1. Compañía Administradora del Mercado Mayorista Eléctrico	1,758,176	86.7%	140,000	95.2%	8.0%
2. Plan Gas IV – Gas.AR (Decreto 892/2020)	147,442	7.3%	6,986	4.8%	4.7%
3. Fondo Fiduciario para Subsidios a Consumos Residenciales de Gas Licuado de Petróleo (Le...)	87,765	4.3%	0	0.0%	0.0%
4. Productores de Gas Propano - Decreto 934/2003	17,668	0.9%	0	0.0%	0.0%
5. Asistencia Económica Transitoria a las Empresas Productoras, Fraccionadoras y Distribuid...	10,457	0.5%	0	0.0%	0.0%
6. Empresas Distribuidoras de Gas - Res 508/2017	5,290	0.3%	0	0.0%	0.0%
7. Asistencia Económica Transitoria a Subdistribuidoras de Gas (Resolución ME N° 507/2021)	35	+0.0%	0	0.0%	0.0%
Grand total	2,026,833	100.0%	146,986	100.0%	7.3%

1 - 7 / 7 < >

La mayor parte de los subsidios estuvieron destinados a la energía eléctrica ya que CAMMESA recibió \$140.000 durante febrero. La reducción en los subsidios es del 73% i.a.

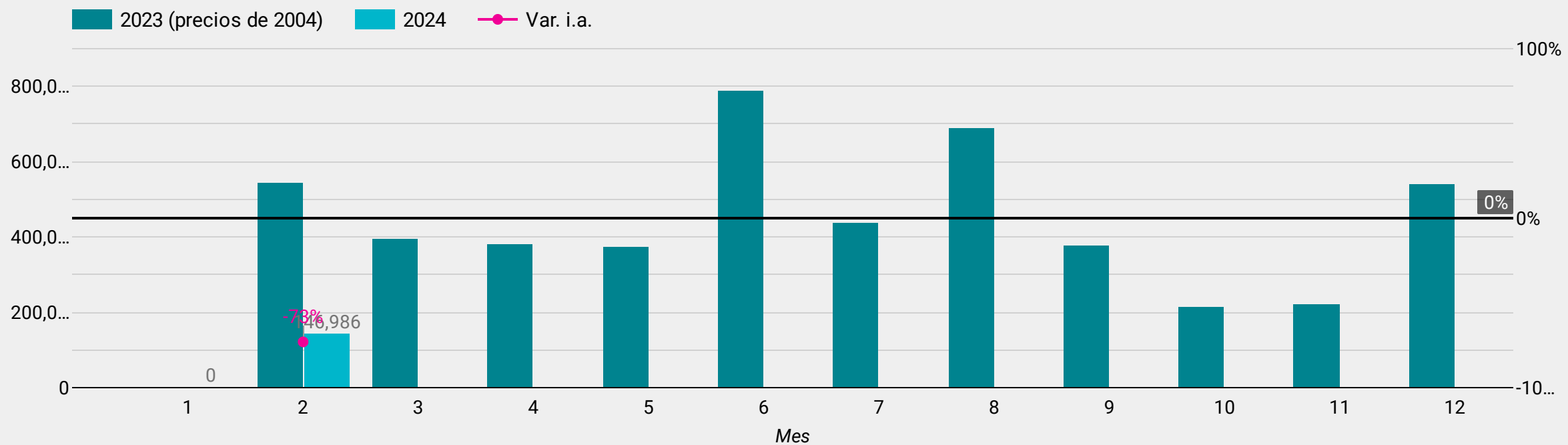

Gastos devengados durante el último mes por la Secretaría de Energía

Detalle	Devengado
1. Compañía Administradora del Mercado Mayorista Eléctrico	140,000
2. Plan Gas IV – Gas.AR (Decreto 892/2020)	6,986
3. Construcciones en bienes de dominio privado	5,222
4. Retribución del cargo	2,497
5. Retribuciones que no hacen al cargo	1,458
6. Contribuciones patronales	1,435
7. Retribuciones por contratos	468
8. Transferencias a empresas públicas no financieras municipales para financiar g...	324
9. Adicionales al contrato	266
10. Becas de investigación	200
11. Limpieza, aseo y fumigación	170
12. Energía eléctrica	134
13. Contratos especiales	132
14. Mantenimiento y reparación de edificios y locales	101
15. Otros n.e.p.	82
Grand total	159,851

1 - 81 / 81 < >

Por la inflación y la devaluación, los intereses son el único rubro que registra incrementos en términos reales. En el acumulado de 2024 se transfirieron 1.8M menos en concepto de Prestaciones de la seguridad social (-35%).

Gastos acumulados 2024 vs 2023

Clasificador	2023 ▾	2024	Diferencia	Var i.a.
1. Prestaciones de la seguridad social	5,192,450	3,358,486	-1,833,964	-35%
2. A unidades familiares	1,957,917	1,710,418	-247,499	-13%
3. Intereses por deuda	1,287,311	1,725,835	438,524	34%
4. Sueldos y salarios	1,166,606	1,035,456	-131,150	-11%
5. A las empresas públicas no financieras	684,426	308,076	-376,350	-55%
6. Intereses por préstamos	678,511	980,855	302,344	45%
7. A empresas privadas	555,485	146,434	-409,051	-74%
8. A los fondos fiduciarios y otros entes del Sector Público Nacional no financiero	513,197	307,721	-205,476	-40%
9. A las universidades nacionales	473,611	330,424	-143,186	-30%
10. A la Administración Pública Provincial	330,813	128,550	-202,263	-61%
11. Contribuciones patronales	265,345	212,195	-53,150	-20%
12. Servicios no personales	141,870	118,361	-23,509	-17%
13. Bienes de consumo	113,131	43,570	-69,561	-61%
14. Construcciones del dominio público	89,677	15,945	-73,732	-82%
15. A la Administración Pública Municipal	37,406	912	-36,494	-98%
16. A instituciones privadas sin fines de lucro	37,224	4,747	-32,477	-87%
17. Maquinaria y equipo	36,028	5,386	-30,642	-85%
18. Prestaciones sociales	31,068	28,721	-2,347	-8%
19. Al sector externo	30,702	0	-30,702	-100%
Grand total	13,671,692	10,481,088	-3,190,604	-23%

1 - 43 / 43 < >

Un 57% del ajuste se hizo reduciendo Prestaciones de la Seguridad Social. Las menores transferencias a Fondos Fiduciarios explica sólo un 6% del ajuste.

Clasificador	Variación 2024 vs 2023	% del ajuste total ▲
1. Prestaciones de la seguridad social	-1,833,964	57%
2. A empresas privadas	-409,051	13%
3. A las empresas públicas no financieras	-376,350	12%
4. A unidades familiares	-247,499	8%
5. A los fondos fiduciarios y otros entes del Sector Público Nacional no financiero	-205,476	6%
6. A la Administración Pública Provincial	-202,263	6%
7. A las universidades nacionales	-143,186	4%
8. Sueldos y salarios	-131,150	4%
9. Construcciones del dominio público	-73,732	2%
1... Bienes de consumo	-69,561	2%
1... Contribuciones patronales	-53,150	2%
1... A la Administración Pública Municipal	-36,494	1%
1... A instituciones privadas sin fines de lucro	-32,477	1%
1... Al sector externo	-30,702	1%
Grand total	-3,190,604	100%

1 - 43 / 43 < >

La ejecución de la inversión está prácticamente paralizada ya que se devengó sólo un 3% del monto vigente (contra el 24% del promedio)

Clasificador	Devengado ▾	Vigente	Ejecutado
1. A los fondos fiduciarios y otros entes del Sector Público N...	55,392	438,461	13%
2. Construcciones del dominio público	15,737	372,865	4%
3. A la Administración Pública Provincial	6,829	370,890	2%
4. Construcciones del dominio privado	6,096	102,309	6%
5. Maquinaria y equipo	5,634	303,294	2%
6. A las empresas públicas no financieras	4,998	934,888	1%
7. Servicios no personales	1,161	33,474	3%
Grand total	97,102	3,075,303	3%

1 - 30 / 30 < >

En el mes de febrero, la inversión de capital ascendió a \$71096 M (-40% i.a.)

Inversión de Capital por mes

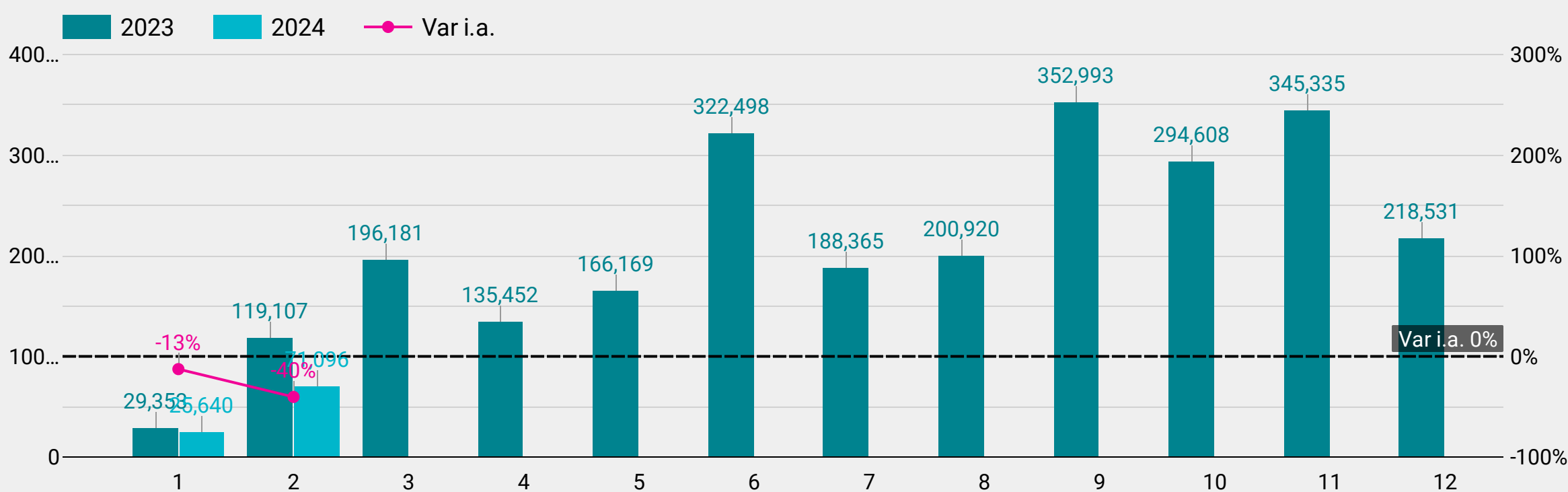

Mes ▲	Devengado 2023	Devengado 2024	Var. i.a.
1	29,353	25,640	-13%
2	119,107	71,096	-40%
3	196,181	-	-
4	135,452	-	-
5	166,169	-	-
6	322,498	-	-
7	188,365	-	-
8	200,920	-	-
9	352,993	-	-
10	294,608	-	-
11	345,335	-	-
Grand to...	2,569,514	96,736	-96%

1 - 12 / 12 < >

Actividad	Crédito Vigente ▾	% del Total	Gasto Devengado	Ejecutado
1. Aportes del Tesoro Nacional (ATN)	189,196	0.8	6,000	3%
2. Desarrollo Federal de Infraestructura Regional (CAF 11.191)	11,848	0.1	0	0%
3. Fortalecimiento de la Gestion Provincial II (BID N°4753/OC-AR)	7,679	0.0	1,240	16%
4. Fortalecimiento de la Gestion Provincial (BID 3835/OC-AR)	6,417	0.0	521	8%
5. Fortalecimiento Infraestructura Regional de Transporte (BID 4841/OC-AR)	5,587	0.0	0	0%
6. Fortalecimiento de la Gestion Provincial II (Prestamo Bilateral AFD)	1,336	0.0	95	7%
7. Conduccion y Administracion	427	0.0	60	14%
8. Desarrollo de Politicas Regionales	180	0.0	62	34%
9. Relaciones con Provincias	169	0.0	40	24%
10. Politicas para el Desarrollo con Equidad Federal	25	0.0	0	0%
Grand total	222,876	1.0	8,018	4%

1 - 12 / 12 < >

Programa de Fortalecimiento Fiscal a la PBA

Este fondo surge de la reversión de la coparticipación excedente que se le otorgó a CABA mediante el Decreto 194/16 y fue derogador por la actual gestión por lo que no tendrá más desembolsos durante el 2024.

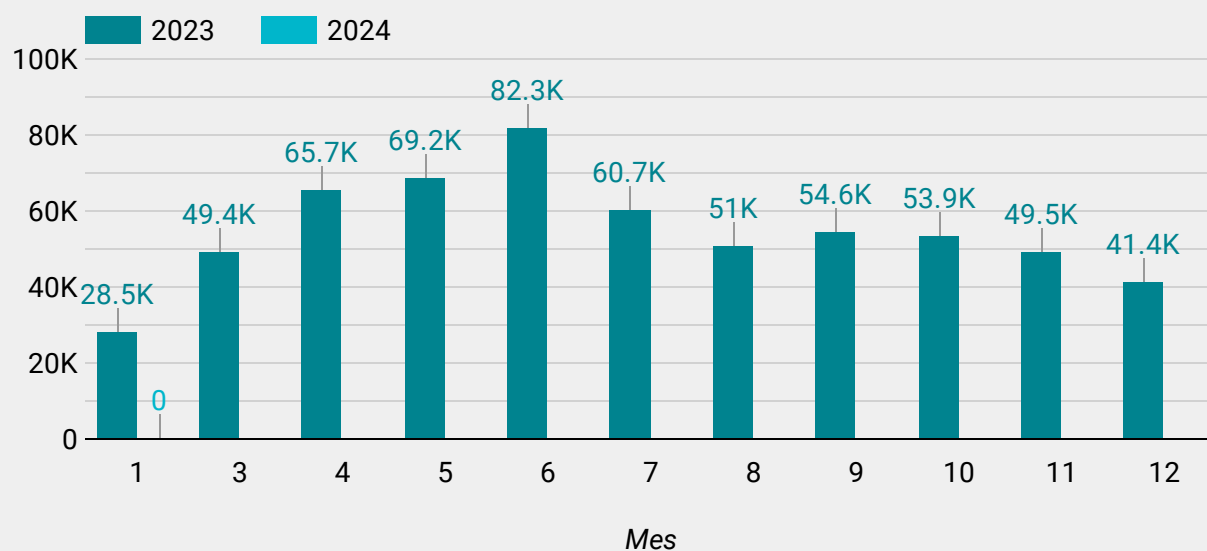

Destino de las transferencias (ATNs)

Mes ▾	Provincia	ATNs	% del Total
1... 1	Ciudad Autónoma de Bu...	0	0.0%
2... 1	Provincia de Corrientes	1,000	16.7%
3... 2	Provincia del Chubut	1,500	25.0%
4... 2	Provincia de Tucumán	2,000	33.3%
5... 2	Provincia de Jujuy	1,500	25.0%

Grand total 6,000 100.0%

1 - 5 / 5 < >

Subsidios al transporte automotor

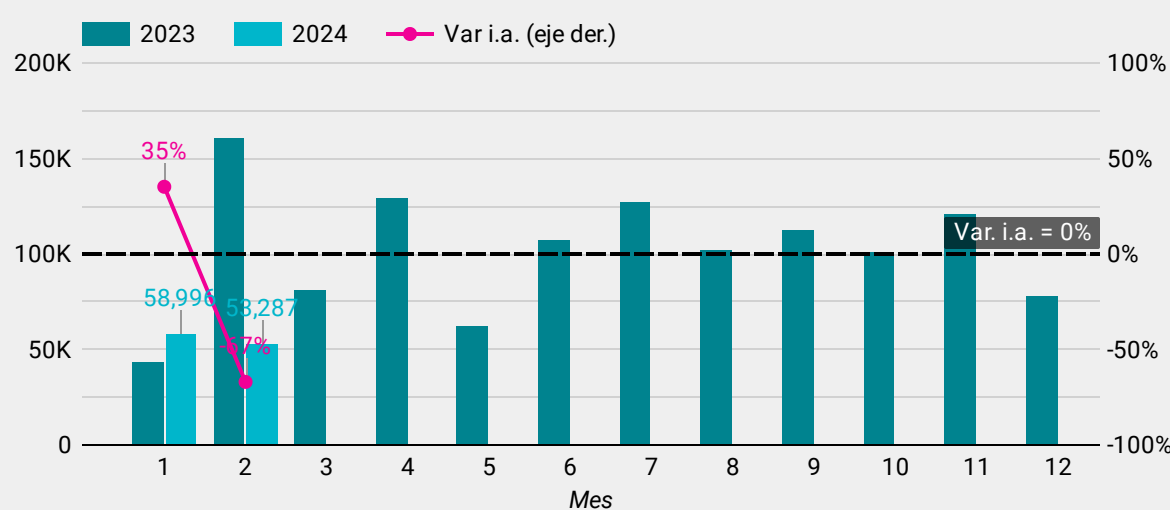

Transferencias a las provincias (ATNs)

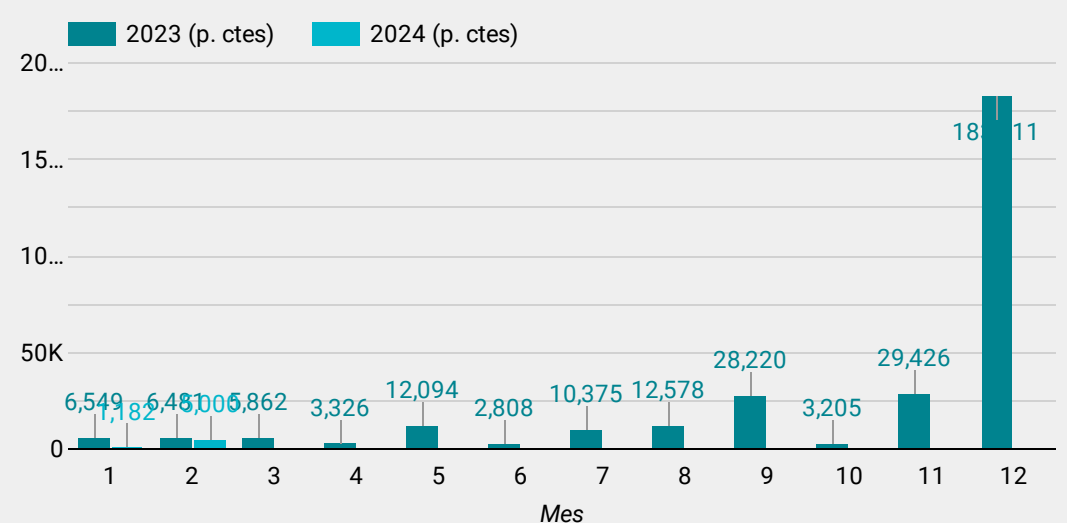

El Tesoro giró \$5.000 M vía ATNs durante febrero, de los cuales \$1.500 fueron a la provincia de Chubut a pesar del conflicto por la coparticipación.

INFORME ECONÓMICO MENSUAL - MARZO 2024

EJECUCIÓN PRESUPUESTARIA DE LA ADMINISTRACIÓN PÚBLICA NACIONAL

SUSCRIBITE A NUESTROS INFORMES MENSUALES / BIMESTRALES

- * Economía Política
- * Precios en la Economía Social, Solidaria y Popular
- * Precios de Alquileres en CABA, Rosario y la Comarca Viedma - Carmen de Patagones
- * Inflación en supermercados de Santa Fé, CABA y la Comarca Viedma - Carmen de Patagones
- * Economía ambiental

[Suscribirse ahora](#) ▶

CONOCÉ NUESTROS MONITORES:

Seguimiento y actualización:

- * Precios
- * Alquileres
- * Ejecución presupuestaria

[Ir a Monitores](#) ▶

ceso.

Centro de Estudios Económicos y Sociales
Scalabrini Ortiz

Director: Andrés Asiain

Colaboran con el CESO: Agustín Crivelli, Agustín Romero, Alejo Muratti, Augusto Prato, Cecilia Olivera, Cecilia Wilhelm, Cristian Andrés Nieto, Eric Delgado, Estefanía Manau, Fabio Agueci, Fabio Carboni, Federico Castelli, Felipe Etcheverry, Gaspar Herrero, Lisandro Mondino, Lorena Putero, Mahuén Gallo, María Alejandra Martínez Fernández, María Belén Basile, María Celina Calore, Maximiliano Uller, Miriam Juaiek, Nicolás Gutman, Nicolás Pertierra, Nicolás Zeolla, Rodrigo López, Tomás Castagnino, Cristian Berardi, Federico Zirulnik, Tomás Mariani Pavlin, Virginia Brunengo, Miguel Cichowolski, Yamila Steg, Laura Iribas, Alejandra Caffaratti y Martín Carnuccio.