

EJECUCIÓN PRESUPUESTARIA AGOSTO 2022

INFORME ECONÓMICO MENSUAL | SEPTIEMBRE 2022

Destacados de Prensa

Accedé al tablero interactivo en [este link](#)

En este informe se analiza la ejecución del gasto de la Administración Pública Nacional hasta el mes de Agosto de 2022.

En agosto, el gasto mensual creció al menor ritmo del año (41% i.a.) Por segundo mes consecutivo, el crecimiento del gasto estuvo por debajo de la inflación que estimamos en 77,5% i.a. al mes de agosto.

La inversión de capital se incrementó sólo 13,5% i.a. en agosto, en línea con las exigencias del FMI que pide “compensar” otras partidas.

Para suscripciones escribir a infoceso@gmail.com

En este documento se analiza únicamente la evolución del gasto de la Administración Pública Nacional (APN). La APN forma parte del Sector Público Nacional junto con Sociedades y Empresas del Estado, Sociedades de Economía Mixta y Sociedades Anónimas con participación estatal mayoritaria, Fondos Fiduciarios, Entes Públicos con autarquía financiera y las Entidades Públicas no estatales donde el Estado Nacional tiene control mayoritario del patrimonio o de las decisiones.

El % de ejecución corresponde a la relación devengado / vigente. Todos los valores están expresados en millones de pesos.

En el mes de junio se realizó una modificación presupuestaria significativa mediante el [Decreto 331/22](#) que actualizó los créditos vigentes para todas las partidas y analizamos en detalle en un [informe especial](#). En el mes de agosto se sumó la Decisión Administrativa 826/22 que realizó una reducción del crédito vigente por \$128.000 M y reasignaciones por \$82.000 M

El tablero interactivo tiene 7 secciones:

- Ejecución General
- Programas Sociales
- Subsidios Energéticos
- Género
- Provincias
- Inversión de Capital
- Resultado Fiscal

Ejecución General

El gasto devengado durante junio (\$1.274.752 M) fue un 41% mayor que el de agosto del año pasado. Esto muestra **una retracción del gasto en términos reales del 20,6% y una contracción real por segundo mes consecutivo**. Para esto, estimamos una inflación que será de 77,5% i.a. en agosto (el INDEC publicará el dato oficial el miércoles 14).

Gráfico 1 - Gasto total mensual (eje izq.) y variación interanual de cada mes (eje der.)

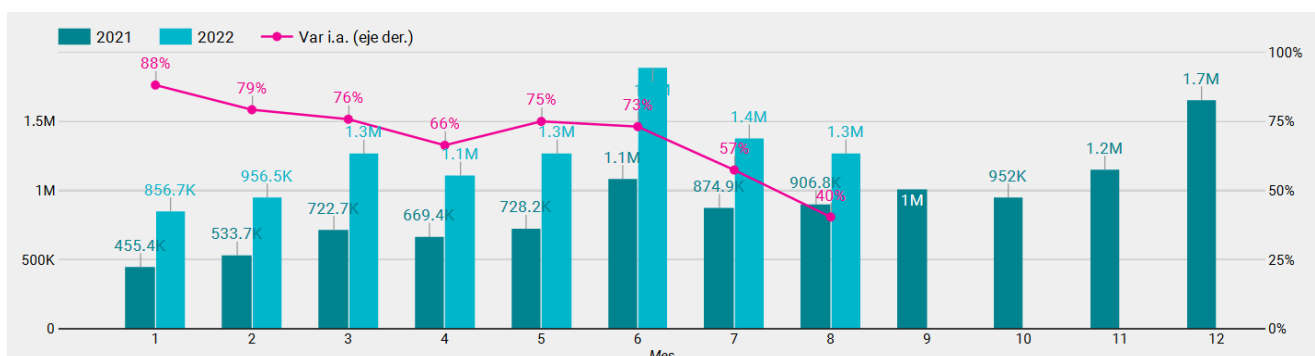

Fuente: CESO en base a presupuestoabierto.gob.ar

Los componentes que más crecieron en el mes de agosto fueron los servicios de defensa y seguridad (+94%), la administración gubernamental (+88%). El resto de los rubros evolucionaron por debajo de la inflación. Es destacable el incremento nominal de sólo 1% en los servicios económicos - donde están incluidos los subsidios - que analizaremos en detalle más adelante.

Tabla 1 - Gasto por finalidad

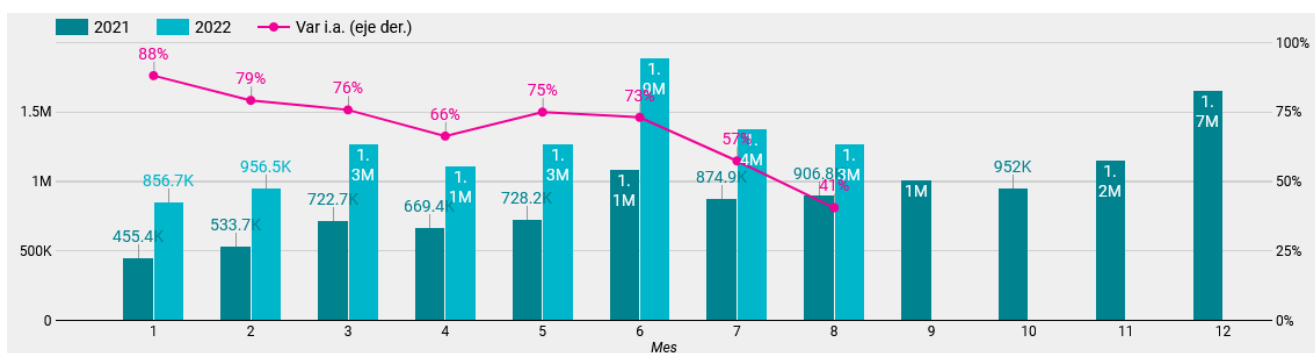



Fuente: CESO en base a presupuestoabierto.gob.ar

En el acumulado de los primeros seis meses del año, el gasto devengado (\$10.011.811 M) se incrementó un 67%. En el acumulado de 2022 todavía el gasto muestra un incremento real de 3,7% respecto del año pasado.

El nivel de ejecución promedio es del 61,4%. El área de Desarrollo Social es la que tiene un mayor presupuesto asignado (\$694.485M) dentro de las que tiene un alto nivel de ejecución, que llegó al 81,8%. El Ministerio de Desarrollo Productivo es el área con menor ejecución - sólo el 34,6% - incluso luego de que se le haya recortado el presupuesto destinado al FONDEP y FOGAR para este año (ver [DA 826/22](#)).

Tabla 2 - Gasto por jurisdicción

	Jurisdicción	Crédito Vigente	Gasto Devengado	Ejecución
1.	Ministerio de las Mujeres, Géneros y Diversidad	28,403	23,530	82.8% 
2.	Ministerio de Desarrollo Social	694,485	568,377	81.8% 
3.	Ministerio Público	61,835	49,057	79.3% 
4.	Ministerio de Seguridad	554,039	421,004	76.0% 
5.	Poder Judicial de la Nación	205,745	143,623	69.8% 
23.	Ministerio de Turismo y Deportes	49,805	24,490	49.2% 
24.	Obligaciones a Cargo del Tesoro	1,645,687	767,177	46.6% 
25.	Jefatura de Gabinete de Ministros	47,317	21,589	45.6% 
26.	Ministerio de Agricultura, Ganadería y Pesca	112,675	49,199	43.7% 
27.	Ministerio de Desarrollo Productivo	98,615	34,109	34.6% 
	Grand total	16,297,189	10,011,811	61.4%

Programas Sociales

El programa **Tarjeta Alimentar** cuenta con 2.431.536 beneficiarixs al mes de mayo (91% son mujeres). El gasto ejecutado hasta agosto 2022 fue de \$200.051 M, un 77% superior al de los primeros ocho meses de 2021. Sin embargo, en el último mes ya viene creciendo a un ritmo interanual del 50%. Este programa tiene una ejecución del 72,9% por lo que probablemente tenga que recibir nuevas asignaciones el resto del año.

Gráfico 2 - Tarjeta Alimentar

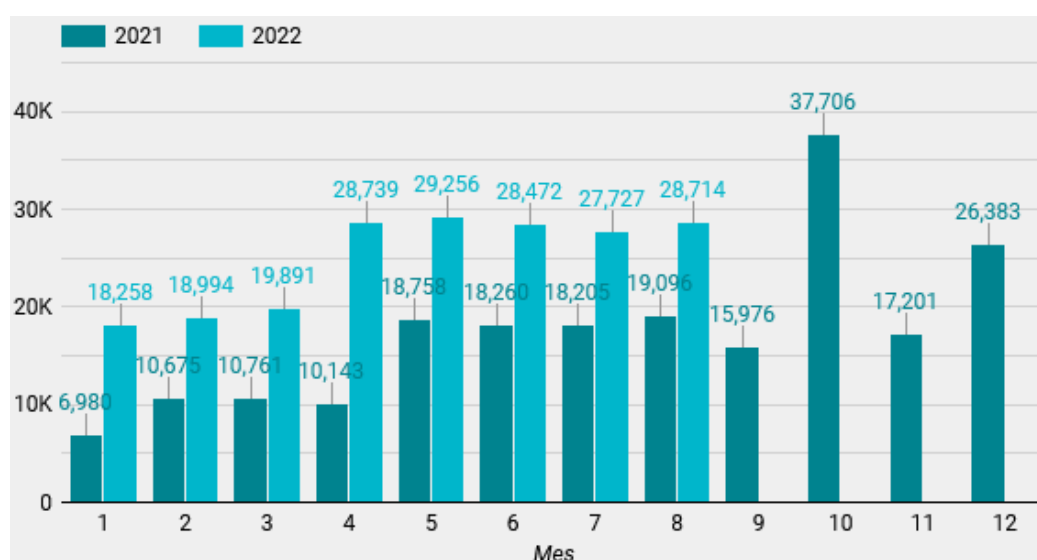

El programa **Potenciar Trabajo** cuenta con 1.233.000 beneficiarixs (64% son mujeres). El gasto ejecutado hasta junio 2022 alcanzó los \$262.839 M, un 135% superior al de los

primeros ocho meses de 2021. Este programa tiene una ejecución del 96,7% por lo que probablemente tenga que recibir nuevas asignaciones el resto del año.

Gráfico 3 - Potenciar Trabajo

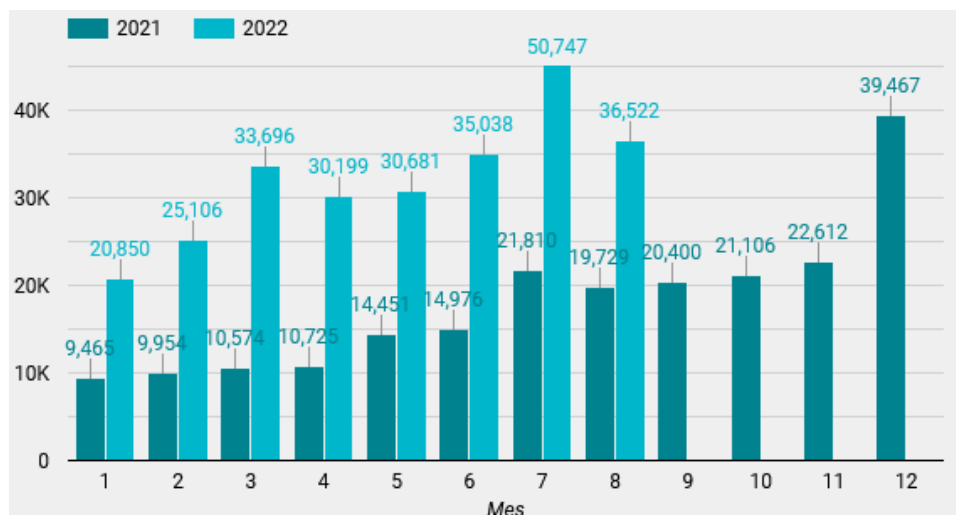

En este rubro se destaca la baja ejecución dos programas: Fortalecimiento Edificio de Jardines Infantiles, con sólo el 20,4% de un total de \$4.372 M, y Apoyo a la Infraestructura Social con sólo 28,5% de 2.821 M.

Subsidios Energéticos

En los primeros seis meses de 2022, **los subsidios energéticos alcanzaron los \$1.060.928M, lo que implica un crecimiento del 68,7%** respecto del mismo período del año pasado. A principios de año, fueron el componente del gasto que más creció pero se contrajo bruscamente en julio y agosto (ver Gráfico 4). La incógnita radica en si el bajo nivel de transferencias podrá sostenerse el resto del año. Es probable que CAMMESA esté acumulando deudas con empresas generadoras que no son contabilizadas como deuda flotante del Tesoro ni como transferencias devengadas.

En agosto, los subsidios energéticos se redujeron 6% i.a. en términos nominales, totalizaron \$135.754 M. Las principales transferencias de agosto se realizaron a CAMMESA (\$120.259 M) y al Programa Hogar (\$12.480 M). En agosto no se realizaron transferencias a ENARSA para los pagos de GNL.

Gráfico 4 - Subsidios energéticos

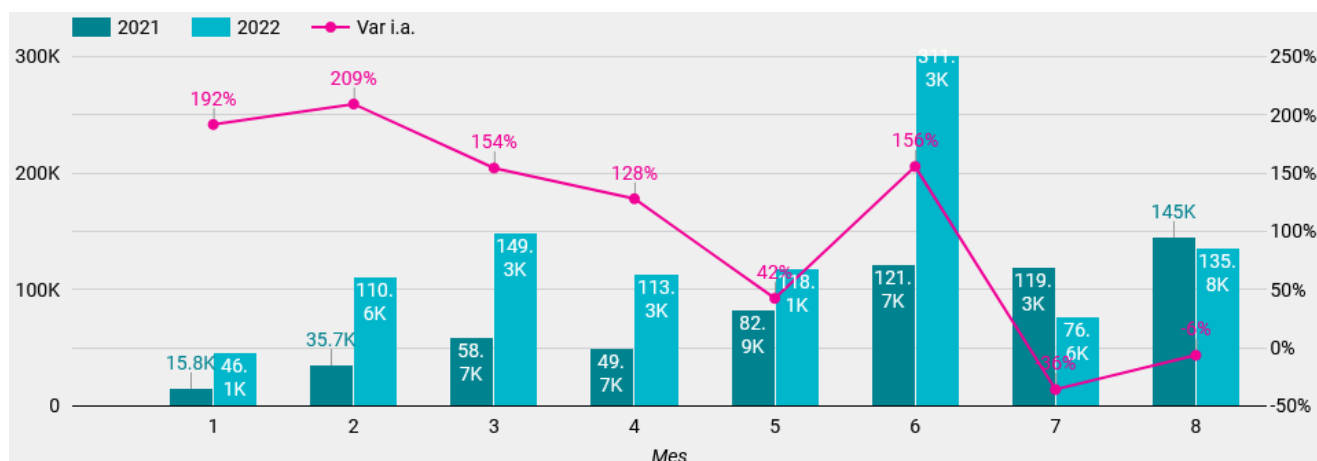

Fuente: CESO en base a presupuestoabierto.gov.ar

Género

El 15,5% de las partidas presupuestadas están identificadas por tener un impacto positivo en la reducción de brechas de género. El gasto con perspectiva de género sumó \$1.673.642 M, un 16,8% del total.

Tabla 3 - Partidas con Perspectiva de Género (PPG) por Jurisdicción

Actividad	Crédito Vigente	Devengado	Ejecución
1. Promocion de las Manifestaciones Culturales de las Minorias y Colectivos Vulnerables, Genero, Diversidades y DDHH (PPG) (NNA)	3	12	475%
2. Integracion Federal y Cooperacion Internacional (PPG)	7	31	471%
3. Apoyo a la Reproduccion Medicamente Asistida (PPG) (NNA)	7	26	392%
4. Fortalecimiento de la Educacion Sexual Integral (PPG)	113	241	214%
5. Planificacion Estrategica (PPG) (NNA) (DIS)	3	5	150%
6. Monotributo Social - Potenciar Trabajo (Efectores 100%) (PPG)	4,775	5,309	111%
7. Politicas de Igualdad y Diversidad (PPG)	222	222	100%
8. Acciones del Programa Nacional de Inclusion Socio-Productiva y Desarrollo Local - Potenciar Trabajo (PPG)	271,472	262,839	97%
9. Monotributo Social (Efectores 50%) (PPG)	6,230	5,792	93%
10. Acciones de Fortalecimiento de la Linea 144 (PPG)	221	200	91%
Grand total	2,650,403	1,673,642	63%

Fuente: CESO en base a presupuestoabierto.gov.ar

El presupuesto con etiqueta PPG está concentrado en la ANSES (88% del crédito asignado). Hay 13 jurisdicciones con alguna partida etiquetada como PPG. Las que aún no han identificado partidas son: Jefatura de Gabinete de Ministros, Ministerio de Agricultura, Ganadería y Pesca, Ministerio de Ambiente y Desarrollo Sostenible, Ministerio de Desarrollo Productivo, Ministerio de Desarrollo Territorial y Hábitat, Ministerio de Turismo y Deportes, Ministerio del Interior, Ministerio Público, Poder Judicial de la Nación y Poder Legislativo Nacional.

Hay 49 actividades identificadas como PPG por un total de \$2.650.890 M. Al mes de agosto, la ejecución alcanzó un 63% del crédito asignado. Varios programas tienen un presupuesto devengado mayor al asignado aunque se trata de partidas por montos pequeños.

Provincias

En subsidios al transporte a las provincias se destinaron \$108.894 M, un 95% más que el 2021. Las transferencias “discrecionales” (Aportes del Tesoro Nacional) a las provincias se concentraron en la segunda mitad del año durante 2021. Hasta agosto, estas transferencias crecieron un 61% respecto al año pasado, totalizando \$19.611 M.

La principal destinataria de los ATNs es la Provincia de Buenos Aires (13,6% del total). En segundo lugar se ubica la provincia de La Rioja (10,5% del total). En el mes de agosto no se realizaron transferencias en concepto de ATNs

Tabla 4 - Destino de las transferencias a provincias (ATNs)

	Provincia	ATNs ▾	% del Total
1.	Provincia de Buenos Aires	2,673	13.6%
2.	Provincia de La Rioja	2,067	10.5%
3.	Provincia de Santiago del Est...	1,571	8.0%
4.	Provincia de Misiones	1,239	6.3%
5.	Provincia de Catamarca	1,185	6.0%
6.	Provincia de Río Negro	1,120	5.7%
7.	Provincia de Formosa	1,072	5.5%
8.	Provincia de Corrientes	1,068	5.4%
9.	Provincia del Chaco	894	4.6%
10.	Provincia de Santa Fe	884	4.5%
11.	Provincia de Córdoba	879	4.5%
12.	Provincia de Tucumán	871	4.4%
	Grand total	19,611	100.0%

Fuente: CESO en base a presupuestoabierto.gob.ar

Gráfico 5 - ATNs por mes

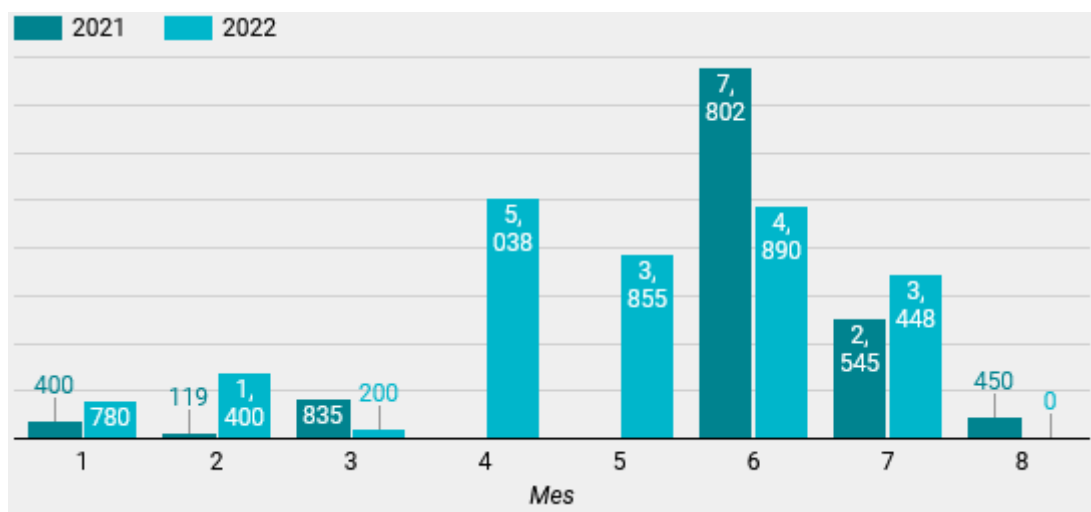

Fuente: CESO en base a presupuestoabierto.gob.ar

Inversión de Capital

El presupuesto asignado a la inversión de capital se redujo \$53.678 con la DA 826/22 y totaliza \$551.624 M, un 3,4% del total. La ejecución está por debajo del promedio dado que llega al 49%, con sólo \$29.722 M ejecutados. Además, debe considerarse que este rubro es uno de los que tuvo una actualización considerablemente por debajo de la inflación (ver informe de Modificaciones Presupuestarias).

Gráfico 6 - Inversión de Capital por mes

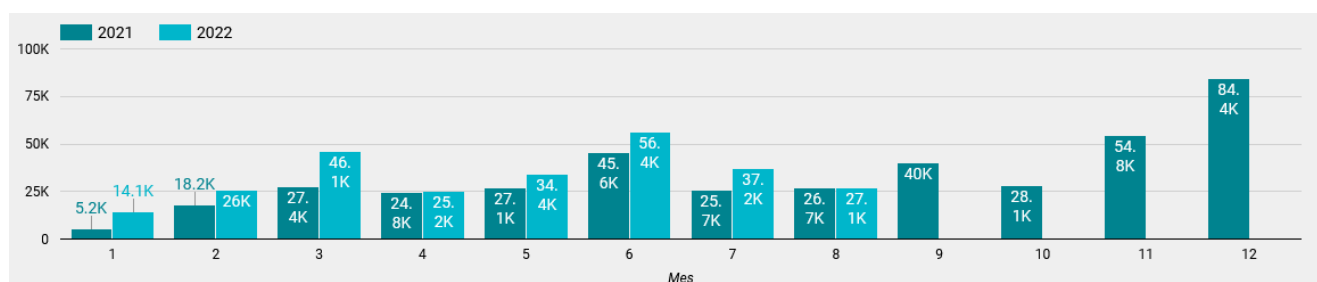

En el mes de agosto, la inversión de capital fue de sólo 13,5% superior a la del mismo mes del año pasado. En el acumulado anual, la inversión viene creciendo por debajo de la inflación, al 34,4%. Esto está en línea con el último informe del FMI que exigía compensar los incrementos en las partidas de subsidios con reducciones en la inversión de capital.

Tabla 5 - Inversión de Capital por mes

Mes ▲	2021	2022	Var i.a.
1	5,158	14,127	173.9%
2	18,236	25,968	42.4%
3	27,370	46,141	68.6%
4	24,797	25,155	1.4%
5	27,129	34,380	26.7%
6	45,577	56,433	23.8%
7	25,681	37,183	44.8%
8	26,723	30,334	13.5%
Grand total	200,671	269,722	34.4%

El % de ejecución corresponde a la relación devengado / vigente. Todo está expresado en millones de pesos
En el mes de junio se realizó una modificación presupuestaria significativa que actualizó los créditos vigentes para todas las partidas y analizamos en detalle en un informe especial

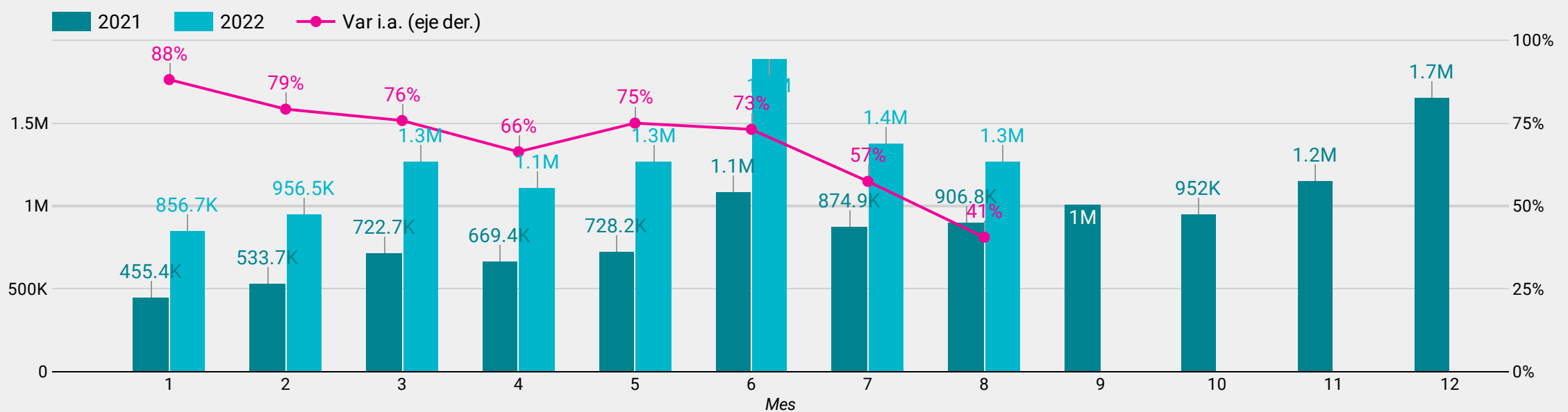

El gasto devengado en agosto fue de \$1.274.752M, un 41% más que el año pasado. La inflación estimada es del 77,5% i.a. en agosto e implica una reducción real del 20,6%.
En el acumulado del año, el gasto devengado creció un 67% i.a., equivalente a un crecimiento real de 3,7%

Finalidad	Agosto 2021	Agosto 2022	Var i.a.	Acum. 2021	Acum. 2022	Var i.a.
SERVICIOS SOCIALES	577,225	853,972	48%	3,946,610	6,575,521	67%
SERVICIOS ECONOMICOS	208,641	214,402	3%	1,032,768	1,692,761	64%
ADMINISTRACION GUBERNAMENTAL	50,975	95,859	88%	301,524	541,236	80%
DEUDA PUBLICA	37,802	48,153	27%	481,763	808,412	68%
SERVICIOS DE DEFENSA Y SEGURIDAD	32,190	62,365	94%	219,221	393,881	80%
Grand total	906,832	1,274,752	41%	5,981,886	10,011,811	67%

1 - 5 / 5 < >

En agosto se destacó el incremento de sólo 3% en los servicios económicos (subsidios). El mayor incremento gasto lo explicaron los servicios de defensa y seguridad (+94%) y la administración gubernamental (+88%)

Jurisdicción	Crédito Vigente	Gasto Devengado	Ejecución
1. Ministerio de las Mujeres, Géneros y Diversidad	28,403	23,530	82.8%
2. Ministerio de Desarrollo Social	694,485	568,377	81.8%
3. Ministerio Público	61,835	49,057	79.3%
4. Ministerio de Seguridad	554,039	421,004	76.0%
5. Poder Judicial de la Nación	205,745	143,623	69.8%
Grand total	16,297,189	10,011,811	61.4%

1 - 27 / 27 < >

El nivel de ejecución es del 61,4% en promedio.
Se destaca el alto avance en la ejecución de Desarrollo Social (81,8%). El Ministerio de Desarrollo Productivo es el área con menor ejecución, sólo el 34,6% incluso luego de las reducciones presupuestarias.

Última actualización
6 de septiembre de 2022

Gasto devengado por finalidad

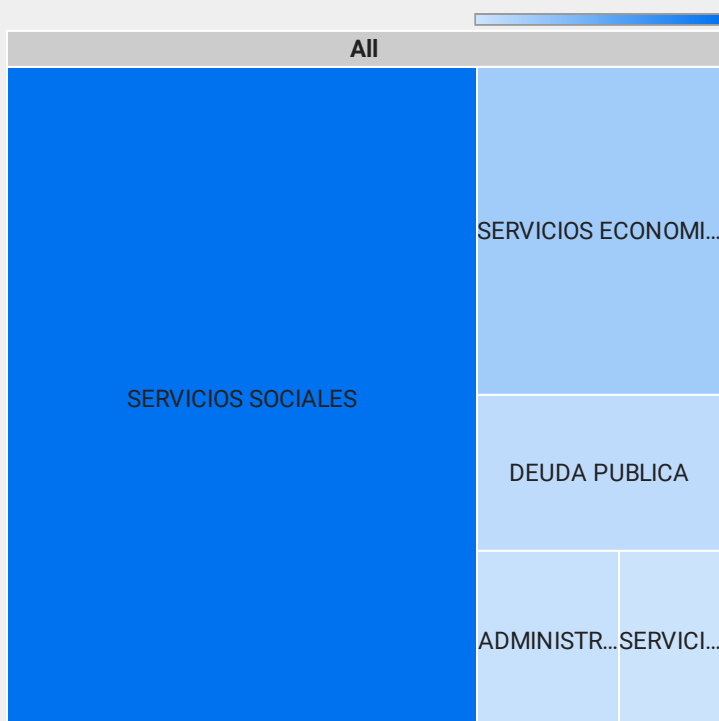

Gasto ejecutado en servicios sociales por función del gasto

Función del gasto	Gasto Devengado	% de los Serv. Soc.	Ejecución
1. Seguridad Social	4,549,300	69.2%	61.8%
2. Educación y Cultura	594,288	9.0%	56.9%
3. Promoción y Asistencia Social	604,834	9.2%	81.4%
4. Salud	391,084	5.9%	56.3%
5. Vivienda y Urbanismo	178,949	2.7%	62.5%
6. Agua Potable y Alcantarillado	114,272	1.7%	46.9%
7. Ciencia y Técnica	117,368	1.8%	49.5%
8. Trabajo	25,426	0.4%	40.7%
Grand total	6,575,521	100.0%	61.6%

1 - 8 / 8 < >

El concepto "Promoción y Asistencia Social" alcanzó una ejecución del 81,4%, muy superior al promedio. Los recursos destinados a Trabajo y Agua Potable y Alcantarillado cuentan con menor ejecución que el promedio

Gasto ejecutado en servicios sociales por proyecto

Proyecto	Gasto Deveng...	% de los Serv. S...	Ejecución
1. Prestaciones Previsionales del Regimen de Reparto	1,766,125	26.9%	62.0%
2. Prestaciones Previsionales por Moratoria Previsional (PPG)	1,064,546	16.2%	59.3%
3. Desarrollo de la Educación Superior	298,180	4.5%	56.1%
4. Asignaciones Familiares Activos (NNA) (DIS)	278,123	4.2%	69.3%
5. Acciones de Pg Nac de Inclusión Socio-Productiva y Desarrollo Local - Potenciar Trabajo	275,337	4.2%	96.7%
6. Pensiones no Contributivas por Invalidez Laborativa	242,069	3.7%	63.3%
7. Políticas Alimentarias	241,098	3.7%	72.9%
8. Asignación Universal para Protección Social (PPG) (NNA) (DIS)	226,130	3.4%	56.7%
9. Asistencia Económica	135,118	2.1%	99.8%
10. Prestaciones de Previsión Social	114,162	1.7%	60.5%
Grand total	6,575,521	100.0%	61.6%

1 - 100 / 720 < >

"Potenciar Trabajo" alcanzó una ejecución del 96,7%. "Fortalecimiento Edificio de Jardines Infantiles sólo alcanzó un 20,4% ejecutado"

Tarjeta Alimentar

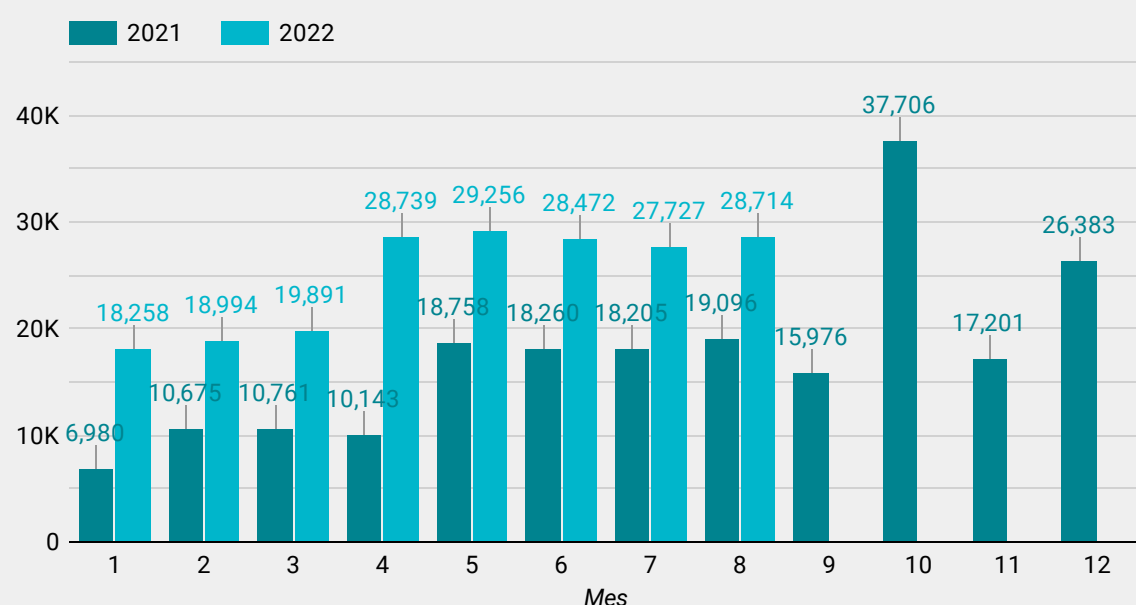

El programa Tarjeta Alimentar cuenta con 2.431.536 beneficiarixs (91% son mujeres). El gasto ejecutado hasta junio 2022 es 77% superior al de los primeros ocho meses de 2021

Potenciar Trabajo

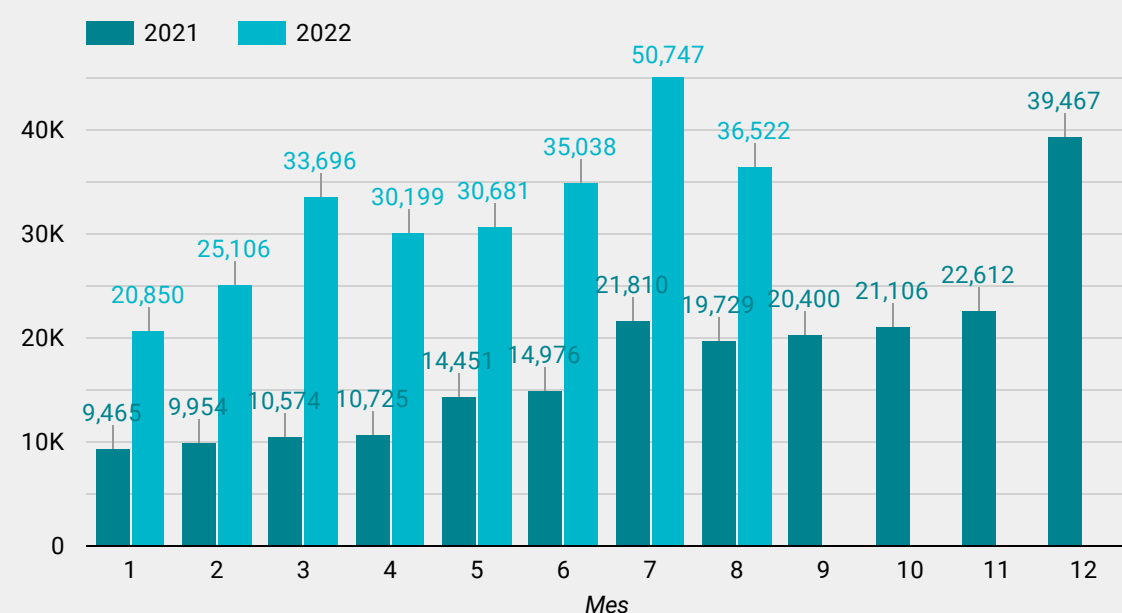

El programa Potenciar Trabajo cuenta con 1.233.000 beneficiarixs (64% son mujeres). El gasto acumulado en el año es 135% superior al mismo período de 2021

CAMMESA concentra el mayor porcentaje del gasto en subsidios energéticos (67.8%)
Los subsidios energéticos representan un 10,6% del gasto total.

Detalle	Crédito Vigente	% del Total	Gasto Devengado	% del Total	Ejecución
1. Compañía Administradora del Mercado Mayorista Eléctrico	1,154,831	67.8%	680,941	64.2%	59.0%
2. Integración Energética Argentina S.A	394,837	23.2%	317,495	29.9%	80.4%
3. Plan Gas IV – Gas.AR (Decreto 892/2020)	72,306	4.2%	12,353	1.2%	17.1%
4. Fondo Fiduciario para Subsidios a Consumos Residenciales de Gas Licuado de Petróleo (Ley 26.020)	33,992	2.0%	28,523	2.7%	83.9%
5. Asistencia Económica Transitoria a las Empresas Productoras, Fraccionadoras y Distribuidoras de Glp	16,011	0.9%	6,720	0.6%	42.0%
6. Plan Gas no Convencional Resolución MINEM N° 46/2017	14,188	0.8%	13,224	1.2%	93.2%
7. Productores de Gas Propano - Decreto 934/2003	10,989	0.6%	785	0.1%	7.1%
8. Empresas Distribuidoras de Gas - Res 508/2017	3,354	0.2%	469	+0.0%	14.0%
9. Comisión Técnica Mixta Salto Grande	1,053	0.1%	116	+0.0%	11.0%
10. Asistencia Económica Transitoria a Subdistribuidoras de Gas (Resolución ME N° 507/2021)	1,036	0.1%	287	+0.0%	27.7%
Grand total	1,703,240	100.0%	1,060,928	100.0%	62.3%

1 - 14 / 14 < >

En los primeros ocho meses de 2022, los subsidios energéticos acumularon \$1.060.928M
En agosto de 2022 se redujeron un 6% respecto del mismo mes del año pasado
Un 64,2% de los subsidios se destinaron al sector eléctrico y un 35,8% al sector gasífero

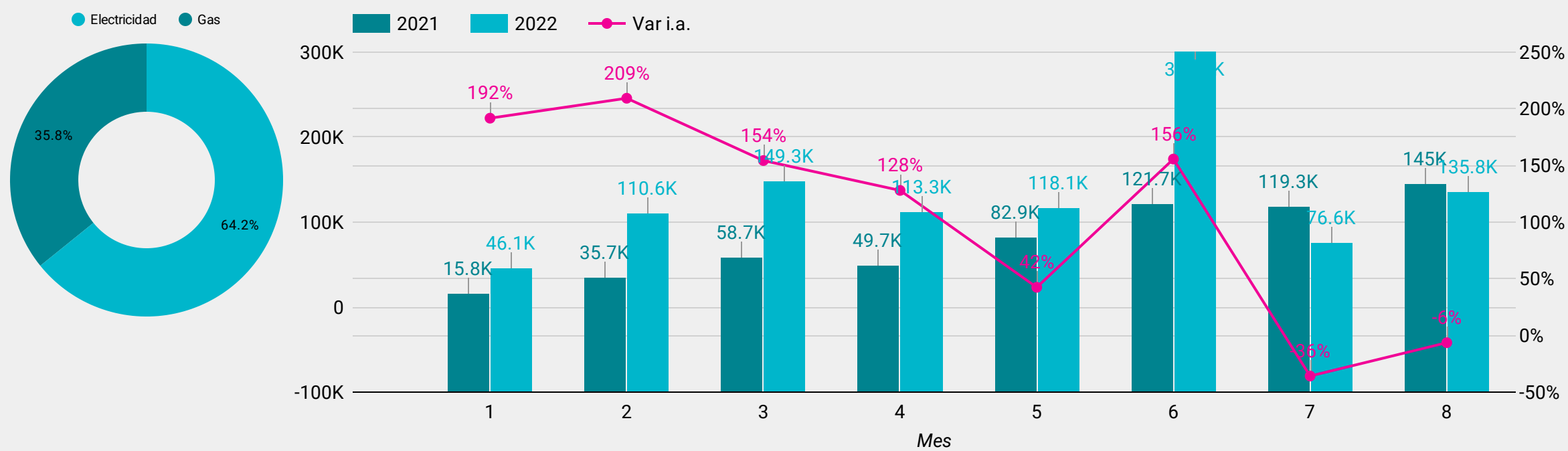

En agosto, los subsidios fueron \$135.754 M
Las principales transferencias se hicieron a CAMMESA (\$120.259 M) y se destaca que no hubo transferencias a CAMMESA. El Programa Hogar (garrafa social) alcanzó una ejecución de 83,9%

Detalle (Agosto)	Devengado
1. Compañía Administradora del Mercado Mayorista Eléctrico	120,259
2. Fondo Fiduciario para Subsidios a Consumos Residenciales de Gas Licuado de Petróleo (Ley 26.020)	12,480
3. Plan Gas IV – Gas.AR (Decreto 892/2020)	2,385
4. Asistencia Económica Transitoria a las Empresas Productoras, Fraccionadoras y Distribuidoras de Glp	570
5. Plan Gas no Convencional Resolución MINEM N° 46/2017	61
6. Integración Energética Argentina S.A	0
7. Asistencia Económica Transitoria a Subdistribuidoras de Gas (Resolución ME N° 507/2021)	0
8. Productores de Gas Propano - Decreto 934/2003	0
Grand total	135,754

1 - 8 / 8 < >

El 15,5% de las partidas presupuestadas están identificadas por tener un impacto positivo en la reducción de brechas de género.

Dentro de las partidas ejecutadas, el 16,6% tuvo un impacto positivo en la reducción de brechas de género

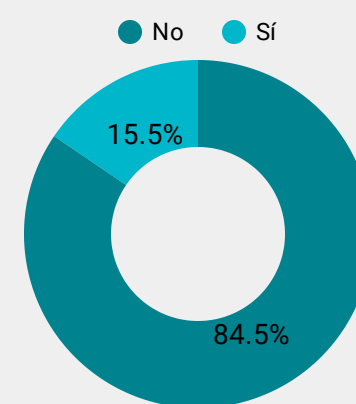

Jurisdicciones	Crédito Vigente	Crédito Vigente	Devengado	Devengado	Ejecución
1. Ministerio de Trabajo, Empleo y Seguridad Social	2,328,973	88%	1,370,444	82%	58.8%
2. Ministerio de Desarrollo Social	283,239	11%	274,548	16%	96.9%
3. Ministerio de las Mujeres, Géneros y Diversidad	28,250	1%	23,530	1%	83.3%
4. Ministerio de Salud	6,577	+0%	3,568	+0%	54.2%
5. Ministerio de Cultura	1,064	+0%	568	+0%	53.4%
6. Ministerio de Justicia y Derechos Humanos	1,858	+0%	558	+0%	30.0%
7. Ministerio de Educación	147	+0%	241	+0%	164.5%
8. Ministerio de Seguridad	218	+0%	164	+0%	75.1%
9. Ministerio de Transporte	29	+0%	10	+0%	34.9%
10. Ministerio de Ciencia, Tecnología e Innovación	9	+0%	7	+0%	85.1%
Grand total	2,650,403	100%	1,673,642	100%	63.1%

1 - 13 / 13 < >

El presupuesto con etiqueta PPG está concentrado en la ANSES (88% del crédito asignado). Hay 13 jurisdicciones con alguna partida etiquetada como PPG. Las que aún no han identificado partidas son: Jefatura de Gabinete de Ministros, Ministerio de Agricultura, Ganadería y Pesca, Ministerio de Ambiente y Desarrollo Sostenible, Ministerio de Desarrollo Productivo, Ministerio de Desarrollo Territorial y Hábitat, Ministerio de Turismo y Deportes, Ministerio del Interior, Ministerio Público, Poder Judicial de la Nación y Poder Legislativo Nacional.

Actividad	Crédito Vigente	Devengado	Ejecución
1. Promocion de las Manifestaciones Culturales de las Minorias y Colectivos Vulnerables, Genero, Diversidades y DDHH (PPG) (NNA)	3	12	475%
2. Integracion Federal y Cooperacion Internacional (PPG)	7	31	471%
3. Apoyo a la Reproduccion Medicamente Asistida (PPG) (NNA)	7	26	392%
4. Fortalecimiento de la Educacion Sexual Integral (PPG)	113	241	214%
5. Planificacion Estrategica (PPG) (NNA) (DIS)	3	5	150%
6. Monotributo Social - Potenciar Trabajo (Efectores 100%) (PPG)	4,775	5,309	111%
7. Politicas de Igualdad y Diversidad (PPG)	222	222	100%
8. Acciones del Programa Nacional de Inclusion Socio-Productiva y Desarrollo Local - Potenciar Trabajo (PPG)	271,472	262,839	97%
9. Monotributo Social (Efectores 50%) (PPG)	6,230	5,792	93%
10. Acciones de Fortalecimiento de la Linea 144 (PPG)	221	200	91%
Grand total	2,650,403	1,673,642	63%

1 - 49 / 49 < >

**Hay 49 actividades identificadas como PPG por un total de \$2.650.890 M
Al mes de agosto, la ejecución alcanzó \$1.673.642 M (63%)**

Ubicación Geográfica	Crédito Vigente ▾	% del Total	Gasto Devengado	% del Total	Ejecución
1. Ciudad Autónoma de Buenos Aires	5,024,951	30.8%	2,631,028	26.2%	52.4%
2. Provincia de Buenos Aires	3,258,064	20.0%	2,183,395	21.8%	67.0%
3. Nacional	2,704,470	16.6%	1,101,340	11.0%	40.7%
4. Interprovincial	693,281	4.3%	318,846	3.2%	46.0%
5. Provincia de Córdoba	634,441	3.9%	438,850	4.4%	69.2%
6. Provincia de Santa Fe	589,928	3.6%	415,817	4.1%	70.5%
7. No Clasificado	546,952	3.4%	610,436	6.1%	111.6%
8. Provincia de Mendoza	337,659	2.1%	248,771	2.5%	73.7%
9. Provincia de Tucumán	294,132	1.8%	218,666	2.2%	74.3%
10. Provincia de Salta	197,621	1.2%	176,842	1.8%	89.5%
Grand total	16,297,485	100.0%	10,029,588	100.0%	61.5%

1 - 28 / 28 < >

Programas por Ubicación Geográfica ▾

Ubicación Geogr...	Programa	Crédito ...	Gasto De...	Ejec...
1. Provincia de Bueno...	Prestaciones Previsionales	1,705,530	991,614.8	58%
2. Ciudad Autónoma ...	Prestaciones Previsionales	1,110,561	440,173.0	40%
3. Nacional	Formulacion y Ejecucion de la Politica de Energia Ele...	759,657	680,942.0	90%
4. Nacional	Deudas Directas de la Administracion Central	729,815	251,079.8	34%
5. No Clasificado	Deudas Directas de la Administracion Central	457,992	558,791.9	122%
6. Ciudad Autónoma ...	Otras Asistencias Financieras	422,240	18.1	+0%
7. Ciudad Autónoma ...	Formulacion y Ejecucion de la Politica de Energia Ele...	401,260	278.1	+0%
8. Provincia de Santa ...	Prestaciones Previsionales	396,633	243,366.0	61%
9. Provincia de Córdo...	Prestaciones Previsionales	379,106	226,593.0	60%
10. Provincia de Bueno...	Asignaciones Familiares	315,639	180,617.0	57%
11. Nacional	Asistencia Financiera a Empresas Publicas y Otros E...	314,420	10,257.3	3%
12. Ciudad Autónoma ...	Actividades Centrales	279,804	177,336.2	63%
Grand total		16,297,485	10,029,588...	62%

1 - 100 / 4533 < >

Destino de las transferencias (ATNs)

Provincia	ATNs ▾	% del Total
1. Provincia de Buenos Aires	2,673	13.6%
2. Provincia de La Rioja	2,067	10.5%
3. Provincia de Santiago del Est...	1,571	8.0%
4. Provincia de Misiones	1,239	6.3%
5. Provincia de Catamarca	1,185	6.0%
6. Provincia de Río Negro	1,120	5.7%
7. Provincia de Formosa	1,072	5.5%
8. Provincia de Corrientes	1,068	5.4%
9. Provincia del Chaco	894	4.6%
10. Provincia de Santa Fe	884	4.5%
11. Provincia de Córdoba	879	4.5%
12. Provincia de Tucumán	871	4.4%
Grand total	19,611	100.0%

1 - 24 / 24 < >

Subsidios al transporte

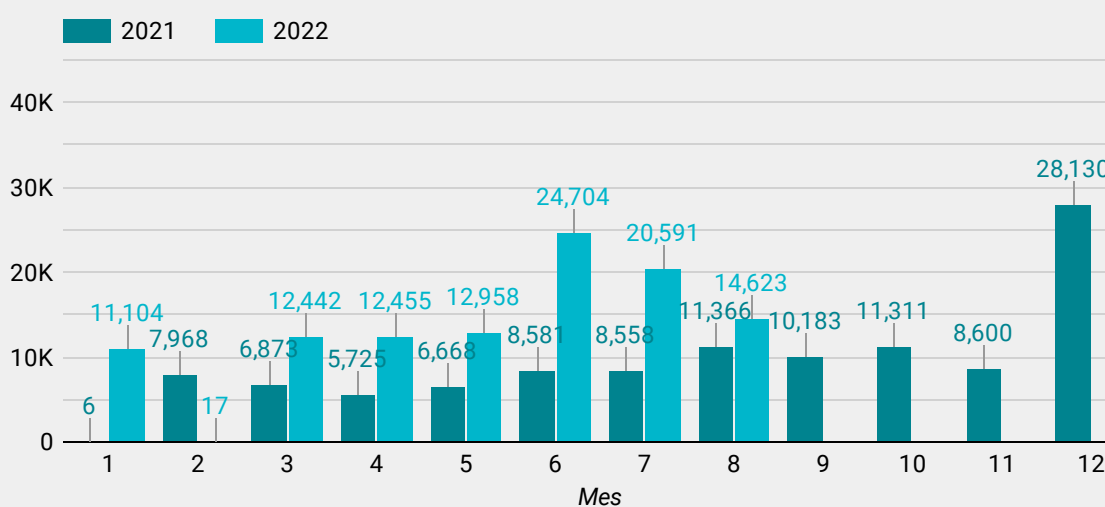

Transferencias a las provincias (ATNs)

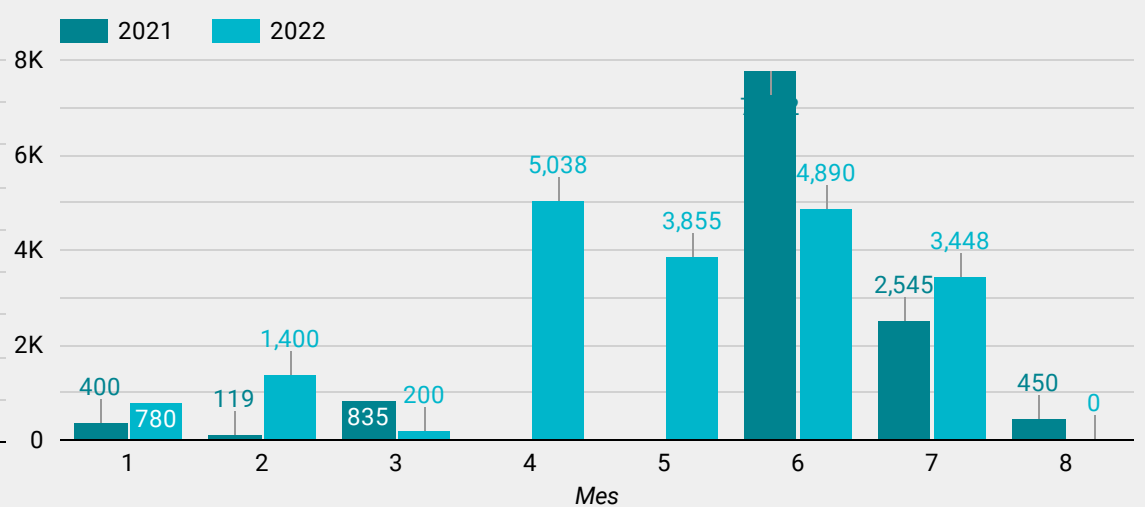

En subsidios al transporte a las provincias se destinaron \$108.894 M, un 95% más que el 2021. Las transferencias (ATNs) crecieron un 61% y alcanzaron \$19.611 M.

El presupuesto asignado a la inversión de capital se redujo 53.678M y totaliza \$551.624 M, un 3,4% del total. La ejecución está por debajo del promedio dado que llega al 49%, con sólo \$269.722 M ejecutados. Además, debe considerarse que este rubro es uno de los que tuvo una actualización considerablemente por debajo de la inflación y recortes posteriores (ver informe de Modificaciones Presupuestarias).

Detalle	Vigente	Devengado ▾	Ejecución
Transf. a Inst. Prov. y Mun. para Financ. Gastos de Capital	290,659	138,268	48%
Construcciones	227,604	112,849	50%
Transf. al Sector Privado para Financiar Gastos Capital	33,361	18,606	56%
Grand total	551,624	269,722	49%

1 - 3 / 3 < >

En el mes de junio, la inversión de capital fue de sólo 1,3% superior a la del mismo mes del año pasado. En el acumulado anual, la inversión viene creciendo por debajo de la inflación, al 32,8%.

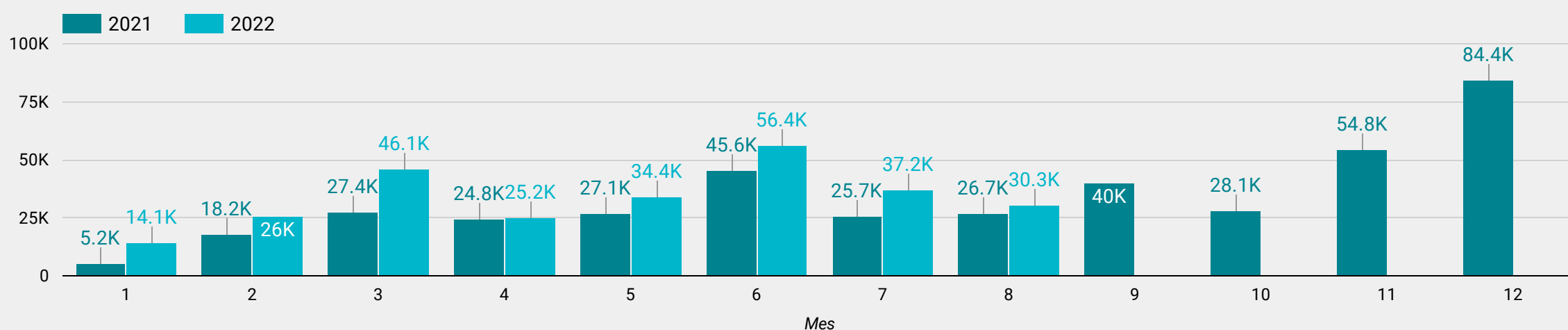

Inversión de Capital por mes

Mes ▲	2021	2022	Var i.a.
1	5,158	14,127	173.9%
2	18,236	25,968	42.4%
3	27,370	46,141	68.6%
4	24,797	25,155	1.4%
5	27,129	34,380	26.7%
6	45,577	56,433	23.8%
7	25,681	37,183	44.8%
8	26,723	30,334	13.5%
Grand total	200,671	269,722	34.4%

1 - 8 / 8 < >

Resultado primario o financiero (elegir en el gráfico) acumulado a cada mes del año como % del PBI.
La meta para el 2022 acordada con el FMI es un déficit de 2,5% del PBI
A diferencia de los otros reportes, incluye a todo el Sector Público Nacional

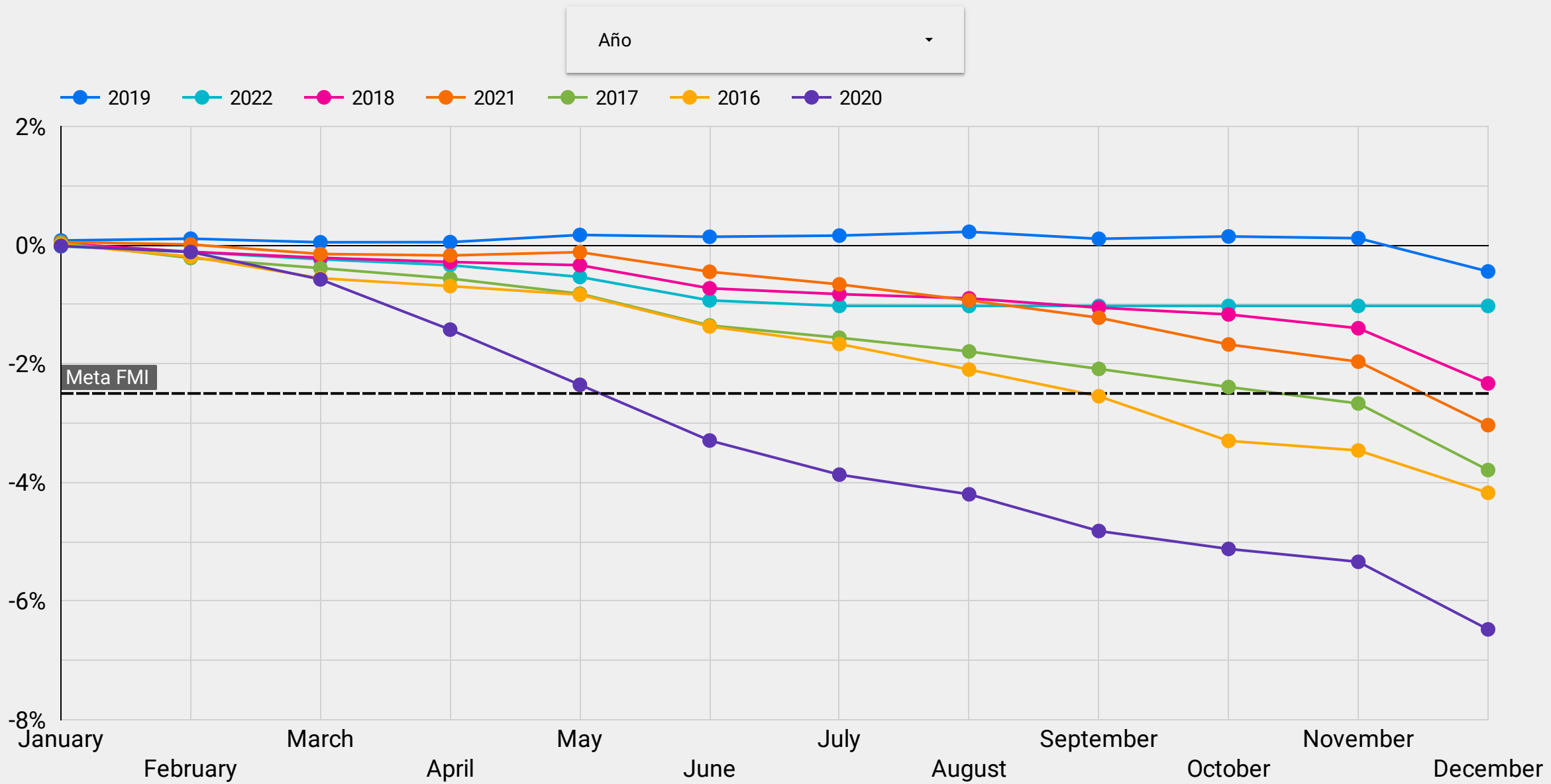

Al mes de julio, el resultado fiscal primario acumulado es de -\$833.922 M contra los -\$306.667 M de los primeros siete meses de 2021.

Resultado primario acumulado al primer cuatrimestre

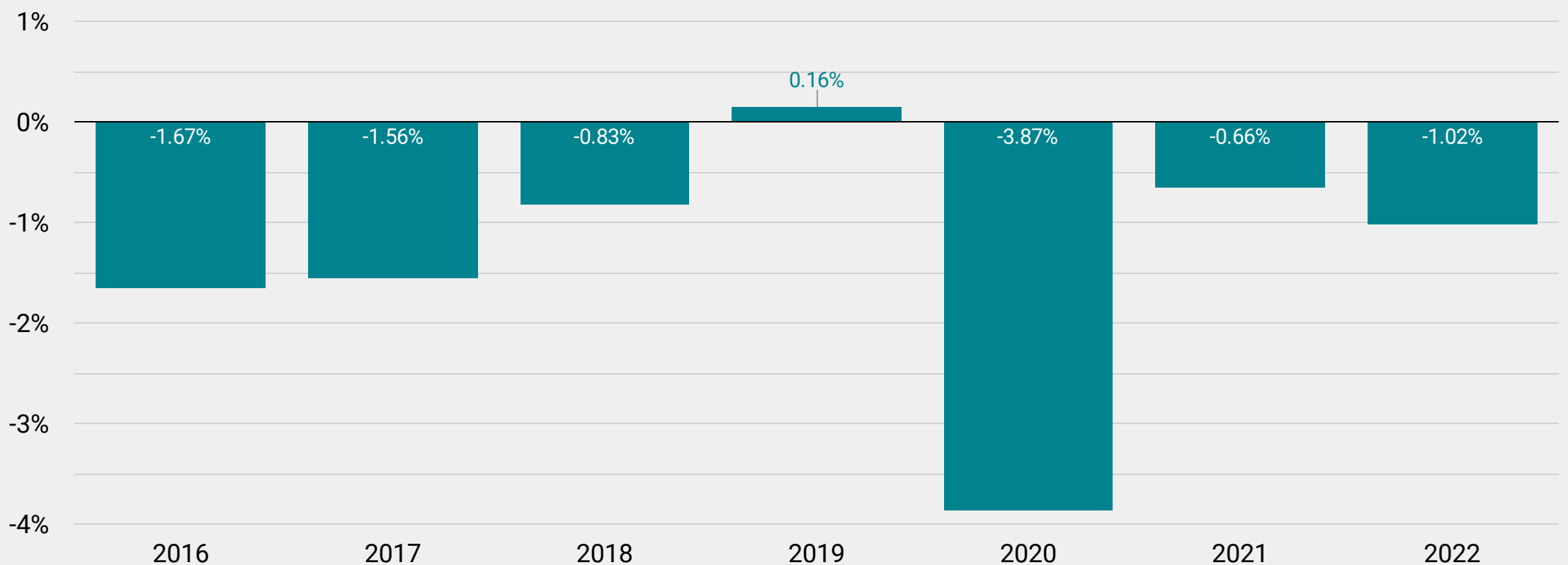

INFORME ECONÓMICO MENSUAL

SEPTIEMBRE 2022



Centro de Estudios Económicos y Sociales
Scalabrini Ortiz

PRESIDENTA

Lorena Putero

DIRECTOR

Andrés Asiain

ECONOMISTA JEFE

Nicolás Pertierra

INTEGRAN EL CESO:

Agustín Crivelli, Agustín Romero, Aldana Montano, Alejo Muratti, Augusto Prato, Cecilia Olivera, Cecilia Wilhelm, Cristián Berardi, Eric Delgado, Estefanía Manau, Fabio Agueci, Fabio Carboni, Facundo Pesce, Federico Castelli, Felipe Etcheverry, Gaspar Herrero, Lisandro Mondino, Lorena Putero, Mahuén Gallo, María Alejandra Martínez Fernández, María Belén Basile, María Celina Calore, María Laura Iribas, Maximiliano Uller, Miriam Juaiek, Nicolás Gutman, Nicolás Pertierra, Nicolás Zeolla, Rodrigo López, Tomás Mariani Pavlin, Virginia Brunengo, Yamila Steg.